





# ІРМОЛОГІОНЪ

Содержащъ въ себѣ различна пѣнія Церковная  
Октѡиха, Минин, и Трїодїонъ,

совершенномъ тѣхъ издѣнію, и согласїю еже въ  
пѣніи сличнѣишемъ, ѡпасно по ѡземплѣремъ  
Греческимъ исправленна.

За Державы Его Милости великаго Короля

## СТАНИСЛАВА А҃Г҃УСТА

Повелѣніемъ Его Превосвѣщенства Курь

**СЛАВЕСТРА**

**ЛУБИЕНІЕЦКАГО**

**Р҃УДНѢЦКАГО**

Еѡрха вика Росїи, Авикаго и Острогикаго Еѡпа.

Тщанїемъ же и иждивенїемъ Монаховъ Чина Ст҃аго  
Васїла Великаго, въ ст҃ой Чдоотборной Лаврѣ  
Почаевской, прилѣжнѣе по ново-печатанымъ Книгамъ  
Церковнымъ Исправленъ.

и Тѣпомъ Второе

**ИЗДАНЫ.**

Лѣта ѡ соизвоенїа мїра по Греческимъ хронографїимъ, зСлг.  
Ѡ Рождества же Христова, 1706.

Свѣ Ермои

*Господи господи*

Аще оумъ съ тѣломъ не поетъ, вѣде трѣдъ бывлетъ.

С: Авва Иліа, въ Патѣ: по писменѣ: І.

**Л**овро естъ братіе, еже пѣти ѿ словесъ стѣхъ бго-носца, понеже вюдѣ тѣлѣ пріенѣ оучити насъ вѣдѣмъ ведѣшымъ къ просвѣщенію душъ нашихъ: въ нихъ же и предлежитъ намъ, ѿ тѣхъ самѣхъ приносимыхъ словесъ, и тѣю самѣю силѣ совершаемыя пѣматри пріенѣ навикати, или Гпдскіи празникъ, или стѣхъ Мчникъ, или Оцъ, или прѣтѣхъ которыи лико стѣ, или нарочитъ день: должны оубо есмь и мы съ трезвеніемъ пѣти, и полагаи оумъ нашъ въ силѣ словесъ стѣхъ: да не токмо оустѣ, якоже глаголетъ въ старчествѣ, но и сердце наше съ оустѣ да поетъ.

С: Авва Дододей къ Подчѣнію. Іѣ.

**Н**авикаи пѣти, и оузриши вѣщи сладостъ. пощии во дѣхѣ исполняются стѣгѣ: якоже воспѣвающии сата-нинскіа пѣни, дѣхѣ нечистаго.

С: Іоаннъ Златоустъ въ Бесѣдѣ дѣ. на Главѣ, е. къ Ѣфессемъ.

## С о вѣ т з .

Пои нынѣ внимателнѣ многократнѣ въ клѣти,  
Иже и машн въ Церквѣ во оутрѣе пѣти.  
Снѣце вѣн хитропѣвцы творятъ, и мѣнни,  
И такѣ составляютъ неблаживы лики.



## Расположеніе вещей Книги сѣл.

Алфавитъ Ирмологіаніа. Благослови душе моя Гдѣ:  
Блаженъ мѣжъ: Съ нами Бгъ:

**К**инждо Глазъ начинается ѿ: Гдѣи воззвахъ самогласно.  
По семъ, Слава: и Нынѣ: Догматн Оба. Таже:  
Бгъ Гдѣ: великое и малое. Тропарь Воскресенъ Само-  
гласно. Сѣдѣльны Недѣлни вси. Антифѣни. Прокі:

Ирмоси прѣжде Октоиха, по радѣ на вѣдѣ Седмицѣ, по  
семъ Праздникѣмъ нарочитымъ, таже прѣтѣи. на Концѣ  
Ирмосѣхъ, Стѣ Гдѣ Бгъ нашъ: (токмо въ Глазѣ а мѣ)  
Подобни. и Стѣхирѣ Праздникѣмъ (кроме Трѣодѣн-  
ныхъ Постныхъ:) По сихъ подъ своимъ ии Глазомъ.  
всѣхъ при концѣ когждо Глаза, Болгарски, Слава:  
и Нынѣ: Стѣхирѣ со Стѣхѣмъ, и ѿкончаніемъ.

## Оглавленіе Подобныхъ и Стѣхирѣ.

въ Глазѣ Первомъ, ѿ Листа къ.

П о д о б н и .

Нѣнымъ Чинѣмъ: Прехвалнии Мчницы: Здѣнное чѣдо:  
С т ѣ х и р ѣ .

Оуспенію прѣтѣхъ Бгѣ: Бгоначалнымъ мановеніемъ.

въ Глазѣ в мѣ ѿ Листа, ни. на ѿворотѣ.

П о д о б н и .

Егда ѿ дѣва: Дѣме Ѣфрѣдовъ: малое и великое.  
Кинми похвалными:

С т ѣ х и р ѣ .

въ Навечернѣ Рождѣствѣ Хрѣтова: Августѣ Единоначалствѣ  
кѣрѣ: въ Навечернѣ Бгоавленіа: Приклонилъ еи главо

Предтечи

Составъ Церковны



Предтечи: По н мѣ ѡамѣ, Вса чекла днесь: на Хвалитехъ, Рождествѣ Хрѣтовѣ, и Бгоавленію, по н Нынѣ: Стіхирѣ.

**Въ Гласѣ Г мѣ ѡ Аиста, Он. на ѡборотѣ.**

Подобни.

Велиа Крѣта твоерѣ: Красотѣ Дѣвства:

**Въ Гласѣ Д мѣ ѡ Аиста, рз.**

Подобни.

Скорѣ предвари: Гвнла сн: Гкв докла: Далъ сн знаменіе: Званнй свѣше: Хотѣхъ слезами:

Стіхирѣ.

Стымъ Аптолмъ Петрѣ и Павлѣ: Трѣкратнымъ вопшеніемъ: Сошествію стѣгѣ Дха. Преславна днесь: и прѣча.

**Въ Гласѣ Е мѣ ѡ Аиста, ркг. на ѡборотѣ.**

Подобни.

Раднла жовоноснй Крѣте: Преподобне оче.

Стіхирѣ.

Стомъ Архаггѣл Мѣханѣл: Надѣже ѡбнѣдетъ блгодать:

**Въ Гласѣ З мѣ ѡ Аиста, рмс.**

Подобни.

Агглекіа преддите силы: Тонже Болгарскн: Внѣ ѡложше: Ктѣ твоеѣ Спсе рнзѣ раздрѣ: Трѣднвенѣ воскресѣ:

Стіхирѣ.

Рождествѣ Хрѣтовѣ: Слава въ вышнхъ Бгѣ: Ржтвѣ на Хвалитехъ: Слава: Вдѣ врема: Бгоавленію по н мѣ ѡамѣ: Бгѣ Слово: Блговѣщенію П. Бцы: Пѣланъ бы:

Вознесенію



Вознесѣ: Нѣдрѣ отеческнхъ: Соше: Чрѣ нѣннй: Ржтвѣ С: Іоанна претечн: Елсаветѣ зачатѣ: Превбраже: Гдню: Прѣобразѣ воскреснѣ: Оуспеніе: Претѣа Бцы на Хвалн: На безмѣртное Оуспеніе: Рождествѣ П. Бцы: Днесь нже на раздмнхъ престолѣхъ: в тонже: По н мѣ ѡамѣ. и на Хвалн: Сн дѣнь Гднѣ: Стіхирѣ на Воздвн: четна крѣта: на Хвалн: Слава, и Нынѣ: Днесь прнхѣднтѣ Крѣтѣ Гднѣ:

**Въ Гласѣ З мѣ. на Аистѣ, рзд. на ѡборѣ:**

Подобенѣ. Не ктомѣ возбрандѣмн сѣмѣ:

**Въ Гласѣ И мѣ. ѡ Аиста, рїд.**

Подобни.

С преславнагѣ удасѣ: Возлѣгѣ на перн: Чтѣ вы наречѣмѣ:

Стіхирѣ.

Сошествію: Прндите людѣ: Воведенію: По рождествѣ твоѣмѣ: Обрѣзанію Гдню: Сходѣн Спсѣ къ родѣ челоѣческомѣ: Болгарскн: Слава, и Нынѣ: съ Прнпѣвомѣ:

въ Недѣлю, по Трѣномѣ Канѣнѣ: Достѣнно сѣть:

Дѣа Тропарѣ въ Недѣлю по великомѣ Славогѣбн.

Днесь спасеніе мѣрд: Воскресѣ нз грѣба: Ан: рѣв. на ѡборѣ:

Многомѣлостнвное во Нарѣчнтѣа Празднкн, ан: ркг.

Хвалнтѣ нма Гднѣ: Исповѣдайтѣа Гднѣ гакѣ блгѣ: и

и велчѣнїа: Рождествѣ Хрѣтовѣ: Оуспенію: Блговѣщенію

Претѣа Бцы. Многомѣлостнвное Болгарскн пѣвѣемое в

Влн по Воздвнженїн четнагѣ Крѣта: Слава, и Нынѣ: со

Прнпѣвами нхѣ: Аистѣ, рїд.

**Прнпѣвы къ Д. и Пѣснн.**

Ржтвѣ Хвѣ: Срѣтенію: Блговѣщенію: Оуспенію П. Бцы.

Б

Свѣчїани

*Дисконой*



С в ѣ т ѣ л н н .

Посѣтилъ ны естъ свѣше : Оученикомъ зрацимъ тѣ  
вознесла : Апостоли ѿ конецъ земли :

Ѿ Или Мытаря и Фарисеа : во всю мнцу . Покаянїа ѿверзи  
ми : и на спасенїа стези : Антѣ , рѣс . на ѿворотѣ .

На рѣкахъ вавилонскихъ цѣлое : Антѣ , рѣс .

Прокі : Недѣлїи стѣи мнцы . на вечерни : Не ѿврати лица  
твоего . Ан : рѣс . на ѿворѣ : Во Трѣшомъ великопѣстнымъ :

Стѣ , стѣ , стѣ : и Тропарї на Часѣхъ : Антѣ , рѣс .  
Литургіа Преждешїенная . Да исправится : Нынѣ силы

нвыя : и просїа : ѿ Анта , рѣс . на ѿворотѣ .

На Литургїи С : Василиа великаго , въ Стѣю мнцу , вмѣстѣ  
Достѣнна : Ѿ тебѣ радоватся : Ан : Св . на ѿворотѣ .

Тропарь въ Свѣшѣхъ , Ѿ Или Поста : Повелѣное тайно :  
Взбранной воеводѣ : Большое и Малое : Антѣ , стѣ .

Стѣхїра , въ Или Чѣтвѣтвонїю : Днесь благодѣть : в тѣнѣ  
Недѣлю на Хвалитѣхъ : Прежде шести днїи : Ан : Сѣ .

въ Ведмицы Страстей Хрѣстовыхъ .

Сѣ женихъ градѣтъ : Антѣ , Сѣ . на ѿворѣ : Четвогъ твои  
Сїе : Антѣ Сѣ . Вгда славиши оученицы :

въ Стѣи и вели : Четверо : на Литургїи , вмѣстѣ Хервѣмскїа  
Пѣни : Вечер твои : во Стѣи ве : Па : вечеръ : на Стѣ

хобнахъ : Тебѣ ѿдѣющаго : Антѣ , Сѣ .

въ Стѣи и вели : Свѣшѣхъ , надгробное величанїе : со Стѣхо : и Тропарѣ :  
въ тѣнѣ Свѣшѣхъ на Оутрени : По великомъ Славословіи : Прииди те

оублажимъ Ісїа : на Литургїи , вмѣстѣ Аллїлуїа : Воскрѣни Бже :  
вмѣстѣ Хервѣмскїа Пѣни : Да молитѣ всага плоть : ѿ Ан : Сѣ .

Стѣхїра на Воскресенїе Хрѣтово : Воскрѣсѣ Іисъ : Аггѣз вопїаше : Плотїю  
оупѣвѣ : Ан : Сѣ . Тропарь на постыженїи Монаховъ : Облѣтїа Оутѣ :  
Хервѣмскихъ Пѣней единнадцатѣ .  
Да исполнитѣ оучѣнаша : и Тебѣ Бга хвалимъ :

Алфавитъ Ирмологїанїа .

Шестїи знаменїи все Ирмологїанїи состоитѣ хрѣстожество , ѿже  
нарцѣма стѣ : Оутѣ . Ге . Мѣ . Фѣ . Соля . Лѣ .  
тѣхъ каждо изъбражѣетѣ Тактомъ : ѿ , или Полѣ  
стомъ : ѿ , Четверти : ѿ , или Полѣчетверти : ѿ , Точка же  
Полѣтактомъ ѿ . или съ Четверти ѿ . изъбражѣетѣ Четверть .  
ронзноситѣ же каждо трѣтвонїю , сїи стѣ : Гласомъ  
Среднымъ , Вышшїимъ , и Нижшїимъ .

Гласа Среднаго .

Такти . Полѣтакти . Четверти . Полѣчетверти .



Гласа Вышшїаго .



Гласа Нижшїаго .



Внимай ѿпасно , на коїи четѣхъ каждо знаменїе , и како нарцѣ  
цѣтисѣ имѣтъ : и Среднаго оуѣш Гласа , междѣ нижшїими четѣ  
гами положенное знаменїе нарцѣтисѣ : Оутѣ . на второй четѣ  
Ге . междѣ второй и третїи : Мѣ . на третїи четѣ : Фѣ . междѣ  
третїи и четвертою : Соля . на четвертою же четѣ . Лѣ .

Вышшїаго же Гласа , знаменїе положенное междѣ четвертою и  
пятїи четѣ , нарцѣтисѣ : Фѣ : Гѣмже по немъ низходїи  
огдѣтѣ нарцѣтисѣ : Мѣ : Ге : Оутѣ , ѿже въ Среднемъ Гласѣ на  
чѣтисѣ : Лѣ . Соля . Фѣ .

Подобнѣ нижшїаго Гласа , глаголетѣ стѣмъ : Фѣ . иже  
Среднаго : Оутѣ . Высочїише же со четїи знаменїе , всегда на  
чѣтисѣ : Фѣ . а нижшїе : Оутѣ .

Сочиненїе всѣхъ тѣхъ знаменїи .



Хрѣста

ПѢНІЕ

Musical notation for the first part of the hymn, consisting of five staves with various rhythmic values and accidentals.

ВЪ ЧЕНІЕ.

ПѢНІЕ ВЪНОУЩНОЕ.

Musical notation for the second part of the hymn, starting with a large initial 'Б' and continuing with several staves of music.

ВЪНОУЩНОЕ

Musical notation for the third part of the hymn, consisting of ten staves of music with lyrics in Church Slavonic.

Святіиъ

ГѠ СПОДИ СО ЧѢВО.  
ше мѠ, СО ЧѢВО.  
ше мѠ

всѧ, СО ЧѢВО, ше мѠ всѧ.

**А** Л И Л Ѡ ІА, А Л И Л Ѡ ІА, А Л И Л Ѡ ІА, СЛА ВА ЧЕ-  
вѣ БѠ же.

**А** Л И Л Ѡ ІА, А Л И Л Ѡ ІА, А Л И Л Ѡ ІА СЛА ВА ЧЕ вѣ  
БѠ же, СЛА ВА ЧЕ-

вѣ БѠ же.

**В**ЛОМЪ ДѢДОВЪ, А.

Стіхъ, а.

**Б** Л А Ж Е Н Ъ М Ѡ Ж Ъ А Л И Л Ѡ ІА, И Ж Е Н Е И Д Е  
НА СО вѣ чѣ не че сті вѣхъ, А Л И Л Ѡ ІА,

А Л И Л Ѡ ІА, А Л И Л Ѡ ІА, А Л И Л Ѡ ІА.

**І** А КѠ вѣстѣ Господѣ пѣчѣ праведныхъ, и пѣчѣ нече сті-  
вѣхъ по гнѣ нечѣ, не че сті вѣхъ пѣчѣ по гнѣ нечѣ.

**П**ОДОБИЕ ЖЕ ПОУЧЕНІА И ПРОВОДА СТІХЪ:

РАКОУГАЙТЕ ГДѢИ ГО СТРАХОМЪ, И РАДОУЙТЕСѦ ЕМѠ СЪ ТРЕПЕТОМЪ.  
БЛАЖЕННІ ВСИ НАДѢЩІИСѦ НАМЪ.  
ВОСКРАСИ ГДѢИ: СПАСИ МА БЖЕ МОИ.  
ГДѢИ БѢТѢ СПАСЕНІЕ, И НА ЛѠДЕХЪ ЧѢВОНЪХЪ БЛАГОСЛОВЕНІЕ ЧѢВО.

**С**ЛАВА: И НЫНѢ:

**А** Л И Л Ѡ ІА, А Л И Л Ѡ ІА, А Л И Л Ѡ ІА, СЛА ВА ЧЕ-  
вѣ БѠ же. **Т**ретье же сѣ:

**А** Л И Л Ѡ ІА, А Л И Л Ѡ ІА, А Л И Л Ѡ ІА, СЛА ВА ЧЕ вѣ  
БѠ же, СЛА ВА ЧЕ вѣ БѠ же.

**Б** Л А Ж Е Н Ъ М Ѡ Ж Ъ А Л И Л Ѡ ІА, И Ж Е Н Е И Д Е  
НА СО вѣ чѣ не че сті вѣхъ: И Ж Е Н Е И Д Е  
НА СО вѣ чѣ не че сті вѣхъ, А Л И Л Ѡ ІА, А Л И Л Ѡ ІА.

Стіхъ, а.

Грѣхъ бѡшное

Сердонию

Винощное

 а ѿ іа, а а а н а ѿ іа, а а а н а ѿ іа,  

 а а н а ѿ іа, а а а н а ѿ іа, а а н а ѿ іа, а а  

 а н а ѿ іа, а а н а ѿ іа, а а а н а ѿ іа.

На Покрѣніи Белѣкомъ  
 егда бѣсть вѣніе.

**С**на ми бо  

 гъ, ра зъ мѣ  

 и те іа зѣ ца, и  



 по ка ра и те са:  

 іа кѡ сна  

 ми, іа кѡ сна ми бо гъ, сна  



 ми бгъ.

Винощное





 бѣ, гъ, бѣ  

 гъ, бѣ го  

 спо дѣ са ба  

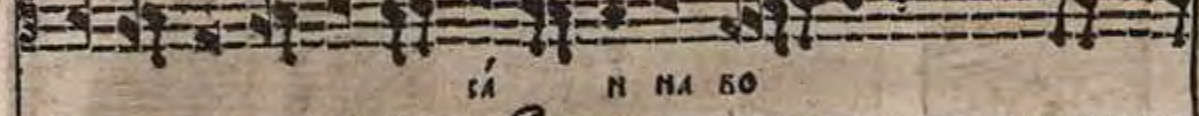
 ѡдъ. и спо ль не бо и зе мля  

 сла ба тво е ѡ,  

 іа и на бо  

 бѣ шна, бла го сло бѣ  

 нъ гъдѣи бо и ма го спо дне.  

Ѧанна бо бѣшныхъ іакоже бѣше.

 те бѣ по е мъ, те  

 бѣ бла го сло бѣ мъ, те бѣ бла го  

 да рѣмъ го спо дн.

Вѣніа

Апѣ



Іоаннъ безвиннѣ рѣка ѿвѣдѣнна,  
 ѿ Бжїа Мѣре Свѣи ищѣлѣнна.  
 Пишетъ догматы во чести прѣстѣи Дѣици,  
 Рождши Бга, хвалима во естѣствѣ двоици.  
 Бга, Бжѣ, иже дѣицѣ хвалити,  
 Ничтоже зло, и смѣртии можетъ повредити.

# ПѢНІА

## Церковная Октѡна.

### ГЛАВЪ ПЕРВЫЙ.

Въ Стѣхѣрамъ въ Главѣ а и На вечерни поемымъ  
 Самогласно.

**Г** о сподн во зваѣ кѣте бѣ оу слабиши ма,  
 оу слабиши ма Го сподн. Го сподн во зваѣ кѣте бѣ оу слабиши  
 ма: бои ми гла е мо ли твы мо е а, егда во зо во  
 кѣте бѣ. оу слабиши ма Го сподн.  
**С** лава отцѣ, и сѣи нѣ, и свѣтѣ мѣ дѣ хѣ.  
**И** наи нѣ и при си и во вѣки вѣ кѣтъ а ми нѣ.  
**Д** огматы, Главъ, Первый.  
**С** е мѣ р нѣ н сла вѣ, ѿ че ло вѣ, про  
 злѣ шѣ н, и вла дѣ кѣ ро ждѣ шѣ н:  
 Не вѣ снѣ н дѣ рѣ, во спо имѣ Ма рѣ и дѣ.  
 а вѣ, без-

*Петра и Павла*

вѣ, бѣ зъ плѣ чь ныхъ пѣснь, и вѣ р ныхъ  
 оубо брѣ ннѣ. Сї лѣ бо мѣ внѣ сл Нѣ бо,  
 и Хра мѣ Бо же ства. Сї лѣ пре грѣ-  
 ждѣ ннѣ бра жды ра зрѣ шнѣ шнѣ, мнѣ рѣ  
 вѣе дѣ, и Цѣ рквѣ ѿ вѣ рзе. Сї и  
 оубо и мѣ ще вѣ рнѣ оубѣ рже ждѣ ннѣ,  
 По бо р ннѣ ка и ма мѣ ннѣ не лѣ ро ждѣ-  
 ша го сл Го спо да. Дѣ рзѣ и чѣ оубо, дѣ рзѣ и-  
 чѣ лн дѣ е Бо жнѣ и: и ешѣ тоу по еѣ днѣ чѣ бра гнѣ,  
 и кѣ вѣ ннѣ лѣ ннѣ. **на Стѣхѣвнѣхъ, Слава,  
 и ннѣнѣ, Бгѣородннѣнѣ.**  
**С**ѣ и спо лннѣ сл и сѣ і но про рѣ чѣ-  
 ннѣ е: Дѣ ба бо ро днѣ лѣ е ннѣ, и по ро ж дѣ ствѣ

и кѣ

и кѣ пре ждѣ ро ждѣ тѣа пре кмѣ лѣ е ннѣ, Бгѣ бо еѣ  
 ро ждѣ ннѣ сл. Тѣ же и е стѣ вѣа но бо пре стѣ-  
 чѣ. Но ѿ Бо го ма чнѣ мо лѣ ннѣ лѣ чѣ во ннѣ  
 ра бѣ вѣ, бо чѣо е мѣ Хра мѣ рннѣ но ии мѣ лѣ чѣ еѣ  
 не пре зннѣ: Но и кѣ благо у чѣо е на го бо и ма  
 рѣ кѣ ма но сѣ шнѣ, на чѣо лѣ ра бѣ оуб-  
 мнѣ ло сѣ р днѣ сл: и мо лнѣ спа стнѣ сл дѣ шѣ мѣ  
**въ Нарѣчннѣа Праздннѣннѣ, къ Тро-  
 парѣмѣ, Гласъ Первыи, великое.**  
 на шнѣмѣ.  
**Б**гѣ Го спо дѣ и мѣ внѣ сл  
 на мѣ, бла го сло вѣннѣ глѣ дѣ ннѣ бо и-  
**Малое:**  
 ма Го спо дѣ не.  
**Б**гѣ Господѣ и мѣ внѣ сл нѣмѣ, бла го словѣннѣ глѣ дѣ ннѣ

и вѣ

бо ннѣ лѣ

**Тропарь Воскрѣнъ.**

во и ма Го под не.

К а же ни за пе ча та нѣ ѿ і ѵ де и, и во и нѣмъ

стре гѣ шамъ пре чи сто е Гѣ ло тво е, воскрѣ сѣ е ти

трѣ днѣ в ный спа се, да рѣ ли ми ро би жи нь, сегѣ да ди

бѣ ли не бес ны а во пи а хѣ ти жи зо да в че: сла ва

во кре се ни и тво е мѣ хри сте: сла ва ча р стви и

тво е мѣ: сла ва смо тре ни и тво е мѣ е дѣ не че ло.

вѣ ко лѣ че.

**Послѣднѣе ѿ конча вѣ тся  
Въ годиченъ Сѣце.**

сла ва сво бо дѣ ше мѣ насъ ро ж де стѣ во

тво и и си мѣ.

по Пѣрво мѣ стѣ хоглѣ ги Сѣ

дѣ ны, Глѣ сѣ, Пѣрвыи.

ро бѣ тѣ тво ѿ спа се бо и ны стре гѣ

чи и, ме рѣ ти тѣ ѿ блѣ стѣ ни а

мѣ лѣ.

мѣ лѣ.

мѣ лѣ.

мѣ лѣ.

и блѣ шѣ го са а и те ла бѣ ша, про по вѣ

да и ша же намъ воскрѣ се ни е. Те бѣ

сла ви мѣ тѣ по тре би те ла, те бѣ

при па да емъ во скре ше мѣ и зѣ грѣ бл, и

е дѣ но мѣ бо гѣ на ше мѣ.

сла ва о тѣ цѣ, и сы ну, и свя то

му дѣ хѣ.

во кре стѣ при гѣ о ждѣ са

бо ле и ше дре, во грѣ бѣ по ло

же и бы вѣ и ко мѣ рѣ тѣ жи во во да в че, де р

жа вѣ стѣ мѣ е ни си а не сме ртѣ и

тво е и, те бѣ во бо стѣ пе ча ша

братѣ ни ца хѣ оди и до бы чѣ со воз двѣ гѣ

бѣ

бѣ

бѣ

бѣ

бѣ

бѣ

СѢДАЛНЫ

е си шъ вѣ ка оу ме шма, а кш  
 е дн нъ че ло вѣ ко аи бецъ. **Н** нма нѣ и  
 при шш и во вѣки вѣкѡ вѣ а ми нъ.  
**М** атеръ чл бѡ жи и свѣ ма вш,  
 дѣ во бо и стѣнѡ и по рождѣствѣ и  
 ба шѡ вл, и же аи бо вѣи при вѣ гл  
 и шѣ и ктѡ еи блл гостн: те бѣ  
 бо и ма ма грѣшнѣ и прѣ дѣла тѣлство,  
 те бѣ стлжл хѡ вна пѣтѣх спа се  
 нѣ е, е дн нъ вѣ не по  
**По ѣ мѣ Стихоловн, Сѣ  
 далны, Глазъ, а.**  
**Ж** нма ко гѡ вѣ пѣндо шл оу ра мшл

Глазъ Первый

а, и а и гелко е а влѣ нѣ е вѣ  
 дѣвши а прѣ пѣ чл хѡ. Гѡ вѣ ш блн стл  
 жи знѣ, чѡ до оу дн влѣ шѣ а: се гѡ  
 ра дн шѣ а шл а оу че ни кѡм прѡ по вѣ да хѡ бо  
 стл нѣ е: а дѣ плѣ нѣ хѣ стѡ гѡ,  
 а кш е днн кѡ вѣ покѣ и сѣменѣ: и нѣ члѣ б  
 шл а вл со воздѣн же, ш ѡ ждѣ нѣ а  
 стл хѣ ра з рѣ шнѣ вѣ кѣ стѡ мѣ. **Слаба.**  
**Н** а крѣстѣ при гвоздѣ а гл е си шъ жи  
 во те вѣ хѣ, и вѣмѣ рѣ вѣ хѣ вѣтѣнлсѣ е си без  
 смѣ рѣ тнѣ и гѡ сподн, во скрѣслѣ е си прѣ  
 днѣ вѣ спл се, со бо з дѣн гѣ  
 а дѣ ма

А да ма ѿ тѣхъ нѣ л . Се гвѣ ра дн бн .  
 ма не бѣснѣ л во пѣ л хъ те бѣ жи знода в чѣ :  
 сла ба страстѣ мъ твои мъ хри стѣ : сла .  
 ба во стѣ се нѣ н тво емъ : сла ба снн .  
 з хо ждѣ нѣ н тво емъ , е дн не  
 чѣ ло бѣ ко лѣ б чѣ .

**И нынѣ .**

**М**а рі е чѣ стное вла ды ки прѣ л .  
 те ли ще , возрѣснѣ ны пѣ д шѣ л впропарт лѣ .  
 тавѣ ѿ ча лѣ нѣ л , и прегрѣше нѣи и скор бѣи :  
 та бо е сн грѣ шны сплѣ се нѣ е  
 и по мощь , и крѣ п ко е прѣ л стѣ тельство , и  
 спаса е шн ра бы твоѣ .

**Степѣнна : Антифонъ , а . Глазъ , а .**

**Г**не гдѣ скор бѣ ти мнѣ , оу слави ши мо л  
 ко лѣ зни : Гово ди те бѣ зо вѣ  
 стѣи н ны мъ не прѣ стѣн но е Божество е  
 же лѣ нѣ е бы ва етъ , мѣ лѣ свѣщѣмъ свѣтѣ на гв  
 кро мѣ **В**ла го мѣ дѣ хъ , чѣ сть и  
 сла ва , ѿ ко же ѿт цѣ по до ба етъ ,  
 кѣ пшѣ же и сѣ нѣ , сегвѣ ра дн по е мъ  
 Тро и ца е дн но деѣ жа вѣ е .

**Антифѣ :**  
**В .**

**Н**а Гвѣ ра твои хъ воз неслѣ е сн ма за ко  
 нѣ вѣ , до бро дѣ телни про свѣтѣнн Бѣ  
 же да по ю ти . **Д**е сно н твоѣ н ѣ ко н

прѣ и мѣ чѣмъ блго бѣ. сохрани ма со блгди,  
 да не огнь ме не ѡ па ли чѣ гѣ ховнии  
**С** бл чѣ мѣ дѣ хомъ вѣ ка дѣ чварѣ шѣ но вѣа.  
 етѣ са, пѣ ки те кѣ щн на пѣр во е: и вно мо.  
 цѣнѣ бо е сѣтѣ ѡ тѣ цѣ и блго вѣ.  
**С** бл чѣ мѣ дѣ хомъ вѣ ка дѣ чварѣ шѣ но вѣа.  
 Го по д ни, воз ве се ли са мѡн дѣ хѣ, сѣ.  
 дѣтѣ са сѣ мѣ цѣ. **В** до мѣ да вѣ до вѣ  
 сѣтѣ хѣ вѣ ли кѣ: чѣ мѡ бо прѣ сѣтѣ до мѣ по.  
 сѣтѣ вѣннѣмъ, сѣ дѣтѣ вѣа плѣ мѣ на зѣ мнѣ а  
 и мѣ зѣ цѣ. **С** бл чѣ мѣ дѣ хѣ, чѣстѣ,  
 по кло не нѣ е, слѣ вѣ, и дѣр жа вѣ, и

Антифонъ третій.

ко же ѡтѣ цѣ до сѣтѣ итѣ, и сѣ но вѣ  
 по до вѣ сѣтѣ при но сѣ ти, е дѣ ни ца бо е сѣтѣ Трѣ и.  
 ца е сѣтѣ сѣтѣ мѣ, но не ли ца.  
**Н** и нѣ во сѣрѣ сѣтѣ, гла го летѣ Го сподѣ, по ло жѣ  
 бо спа се нѣ е, не ѡ вѣ ннѣ са ѡ не  
 великоу дѣ хѣннѣ: сѣтѣ гдѣ бѣтѣ ннѣ: и алмадѣа: сѣтѣ гла са,  
 поитѣ са, како же конѣцѣ Прокі мѣна, сѣ е сѣтѣ: Полождѣ са, и прѣтѣ.

Прокі мѣна  
Воскрѣсѣнѣ

Ирмосъ Глазъ Первыи, Пѣснь Первая.

**Т** во а побѣднѣ телна а дѣ снѣ ца, бо го лѣ п нѡ  
 вѣрѣ по сѣтѣ про сла вѣ са: чѣ бо вѣ з сѣ мѣ, чѣне,  
 и кѡ вѣ мо гѣ ца а, про чѣ в нѣ а со тѣ, і.  
 сѣтѣ нѣ чѣ нѡ мѣ пѣтѣ гла вѣ нѣ но бо со дѣ дѣ ша а  
**П** ѣ снѣ по вѣднѣ по нѣ мѣ вѣнѣ бѡ гѣ, со тѣ вѣрѣ

в Нѣн  
на Трѣ  
ѡутрѣ  
вѣ  
Понѣ  
и чѣстѣ

и вѣтѣ  
и вѣтѣ  
и вѣтѣ

ШЕМО ДНЬ НА Л ЧО ДЕ СЯ МЫШЦЕ И ВЯ СО КО И, И СПАС-

ШЕМО І СЯ И ЛА: І І КВ ПРО СЛА ВИ СЛ.

**В СРЯ** О РЬ КІ Л РА БО ЧЫ И ЗБАВЛЕНІ І СЯ И ЛБ,

НЕ ПРО ХО ДИ МО Е ПРО И ДЕ І І КВ СВ ШО, ВРА ГЛ

ЗЛА ПО ЧО ПЛА Е МА, ПРЪ СНЪ І І КВ БЛАГО ДЪ ТЕМУ

ПО Е ЧЪ БО ГЪ, ЧО ДО ДЪ И ШЕМО МЫШ ЦЕН ВЯ СО-

**В СРЯ** КО И: І І КВ ПРО СЛА ВИ СЛ. **П**О МОГ ШЕ МЪ

БО ГЪ ВО Е ТУ ПТЪ МЫ І Е О ВИ, И ПРЪ МЪ ФА РА Ш НА

СО ВЪ БО НИ УТКОМЪ ПО ГЪ ЗНЪ ШЕ МЪ, ПО БЪ Д НЪ И

ПРЪ ЗНЪ ПО И МЪ: І І КВ ПРО СЛА ВИ СЛ.

**В СРЯ** **С**ТО А ПОМЪ О Г НЕННЫМЪ И О БЛАЧНЫМ І ЗРА-

И ЛА НАСТАВЛЕНІ, І І КВ БГЪ, МО РЕ РА З-

ВЪ Р ЖЕ, КО ЛЕ СНІ ЦА ЖЕ ФА РА ШО ВО ГАДЕН НО И ПО-

КРАІ . ПО ЕМЪ ПРЪ СНЪ ПО БЪ Д НЪ И: І І КВ

**НА РОЖДЕСТВО ХРІТОВО**  
**КАТАВАСІА НА БОВЕДЕНІЕ,**  
**И ПОВІІА.**

Е ДИ НЪ ПРО СЛА ВИ СЛ.

**Х**РІ СТОСЪ РА ЖДА ЕТ СЯ, СЛА ВИ ТЕ, ХРІ СТОСЪ

СНЕ БЪ СЪ, СЛА ШИ ТЕ, ХРІ СТОСЪ НА ЗЕМЛІ,

ВОЗНО И ТЕ СЯ, ПО И ТЕ ГО СПО ДЪ ВИ ВЪ ЗЕМЛІ,

И ВЕ І Е ЛІ ЕМЪ ВО ПО И ТЕ ЛІ ДІ Е, І І КВ ПРО-

**ИНЪ, РОЖДЕСТВО ХРІТОВО.**  
**КАТАВАСІА ДЕКЕМВРІА, Е.**

СЛА ВИ СЛ.

**В**ЛА І Е ЛІ ДИ ЧО ДОДЪ ИСТЪВ ЛІ ВЛА ДІКА, МО КРА І И

МО РА БОЛ НЪ ШО ЗЕМЛЕНІ ВЪ ДРЪ В ЛЕ, ВО ЛЕ И

ЖЕ РОЖДА ШО ДЪ ВЪ СЯ, СТЕЗИ ПРО ХО Д НЪ НЕ-

ВЪ І Е ПО ЛА ГАЕТЪ НАМЪ: Е ГО ЖЕ ПО СЪ ШЕ СТВЪ

И  
СѹЩІ  
НІЮ

ра в на же Оуцѣ и челоуѣ ко мѣ, сла ви мѣ .

**Пр**е с кра ше и на а Бо же ствен но и сла во и ,

сва щен на а и сла вна а, дѣ во, па ма ма бо .

а, вѣ со бра кѣ се ли мѣ вѣ р ны а ,

на чи на ю щей Ма рі а мѣ, сла ки и стѣм .

па ны тво е мѣ по н шы а е ди но ро да но мѣ :

сла вно ма коу про сла ви са .

**Б**о же стѣ нѣ шын про ш бра зи дѣ вѣ мѣ в ѣ сѣи ,

вѣ р мѣ мѣ мо ри про вѣ дѣ і сра и ла Крестомѣ

тво имѣ, бо до же зло мѣ пре стѣ кѣ, пѣ снь

тебѣ исходноу коупѣ ба ж Хри стѣ Бо же .

**По** и мѣ вѣ ли ді е, ѿ го р ки а ра бо .

въ Недѣлю  
Крѣтопоклоу

та фа

И

та фа ра ѿ ни і сра и ла и з мѣ н ше мѣ ,

и во гла ен нѣ мо р стѣ но га ми не моури ми на .

ста ва ше мѣ, пѣ снь по бѣ днѣ и ма коу про сла

ви са .

**Григорію Богоуоу**

**По** хва лоу Богоу вѣ де цѣ Мо у сѣи . і сра и ло

пред воз гла ша етѣ на чи на етѣ же Ма рі амѣ, пре

моу дрымъ же нѣ мѣ пѣ снь по бѣ днѣ : и з ба ви

те лю Бо гу вѣ во спо е мѣ .

**Столпы**

**Б**о спо е мѣ пѣ снь но вѣ Бо гу и гу, ѿ лю

та ра бо ты фа ра ѿ ни и зѣ вѣ шѣ са на і сра

и ле вы, и во по стѣ ни пре пи та вѣ шѣ ма коу

сла венѣ про сла вѣ вѣ са .

Пѣнь

Пѣнь, б. л. Ирмосы:

П  
в П. л.  
с Н. л.  
П. л.

Бо н ми не бо н воз гла го ли, и вос хла ли Хри  
ста Спа са ми р, е дн на го че ло вѣ ко ли б ца.

Д  
в в. б. о.  
г. Н. л.  
П. л.

И дн те ви дн те, и кш Бо гъ а зъ е смь, по  
ра ко ще ны а ли дн і сра и ле ба

Мшъ се н на ро до бо дн ти во прѣ гнн по ке ле выи  
и спа сн и кш си ле нъ бла стн мо е н.

Е  
С. т. о. л. п. з.

Бо н ми ны не гла оз мои, ѿ дѣ вы ро  
жае и са, и гла гш лы мо ан дъ бн шн: и кш и

ма твоє і днвно є, Го сподн, при зи ва н.

Пѣнь, г. л. Ирмосы:

С

Е дн не вѣ днн че ловѣ че ка гш о шче ства

немоць

Глазъ Первыи

не моць, и ми ло сти бнш бнѣ ко ш бра ж са

пре по а ши ма свыко ты си ло ю, е же во пн ти те вѣ

сблчнн: ѿ дѣ ше блн ннн хра ме, не нз ре чен ны.

а са вы тбо а че ло вѣ ко люб че.

Ка мень є гш же не бре го ша зн ж дѣ щн,

се и бл стъ во гла вѣ оу гла. то н є стъ ка

мень, на немъ же оу твердн че р ко вѣ Хр то съ, и же

ѿ и змъ и кш пн.

Не мо дрѣ стн и ко гат ском, да хва лит са

сме рт ннн своім, но вѣ ро ю Го спод не н,

пра ко слаб нш взы ба а Хр стѣ Бо гѣ, и по а

при стѣ: на ка ме нн твоихъ за по вѣ де и оу

в Н. л.  
в Н. л.  
Тронъ  
оутре  
въ  
Понѣ  
и въ  
Чекеръ

Въ  
Вторъ

З

Въ Средѣ.

Н

В

тверди

Пѣнь третій

На введе́ніе :  
и зачатію .

твѣ р дн мѣ блд дѣ ко .

Д а оутверди т ея се рд це мо е , бо бо ли бо .

е и христе бо же , и же над во да ми не ко оутвер .

жден вто ро е , и о сно ба выи на бо да хъ зе мли ,

все мо гий .

На Рождество Христо́во .

Пре жде бже къ ѿ ѿ ца рож ден но мѣ не .

та чн нѣ снѣ , и в з по слѣд на а ѿ дѣ бы бо .

пло щен по мѣ без ст мен нѣ , хри стѣ бо гѣ во зо пи имъ :

во з не га и ро гъ на шъ , свѣтъ е ии го .

по дн .

Инь Рождество .

При зри на пѣ нѣ е , ра бѣ въ блд го дѣ те .

лю , бра га смн ра а воз не сен нѣ ю гор дн ни :

но глн

въ  
Пѣтѣ  
и въ  
Суббѣ

Катава:  
на вове  
и прѣ

ка

Глаголь Первыи

но сѣ и же все видѣ те гдѣ хъ прѣ блд ше не .

по ко ле бле мѣ , оутвер жден ны а блд же пѣк цѣ ,

ѿ сно ба нѣ емъ вѣ ра .

Оуспенію ,  
Престѣла Бѣги .

О дѣ тел на а и со де ржи телна а все хъ , бо жи .

а мѣ ро сте и сн ло , не пре клон нѣ , и не двнжи мѣ

че рковь оутвер дн хри стѣ : еди нъ бо е ии стѣ

ко сѣлѣ хъ по чи ба а .

Оутвер дн блд дѣ ко хри стѣ , кресто мѣ твоимѣ на

ка ме ни мѣ вѣ ра , не по ко ле ба ти ея оумѣ , при ло .

гн бра га сла гѣ , е дн нѣ бо е ии стѣ .

Оутвер дн ме не хри стѣ , на не двн жимѣ ка ме ни

за по вѣ денъ вѣ хъ , и про свѣ ти ма свѣ томъ ли .

в в

ца тво .

Катава:  
е .  
Дѣтѣ

кѣ

кѣ

въ  
Нлю  
Крсто:

ка

в в  
оу

22 Пѣснь третая 22

ца тво е гю: нкогь ко свѣтъ па че те бѣ че ло вѣ-

Григоріе, Бгословъ.

бо ми б че

КБ

Прежде за ча ти а чист на гю са мѣ и ла не

и мнѣи нш бо гд ѡ бѣ ца в ши, свѣщенно ма

ти и н на, нѣ нѣ рад м щисл по е тѣ сна ми. оу-

твер дн сл ѡ гюс по дѣ сѣд це мо е.

КБ

Оутвержде нн е ми бѣ дн бѣже, ѡ сно ба бнн

Стѡ

зѣм ле на во дѣхъ, и ѡ нѣсн сѣа, па че

те бѣ го по дѣ

КБ

Оутверди мой оу мѣ во стѣл чѡн, и

Стѡ

оу крѣ пн ма спѣ и сн ло н. тво е н и

и чн ма тво рн гн ко дн тво ю

Оутверди

22 Глазъ Первыи 22

Оутверди гюс по дн Церковь тво ю, и же сѣл-

жа е нн сн ло н крѣ стѣ во е гю, и м же брага повѣ

дн е нн и про свѣ ти лѣ е нн вѣ лен нѣ н.

Оутверди сѣд це мо е на дѣж де н Хрї стѣ бла гнхч

тво и хѣа да не пре стѣн нш во пѣ снѣ по дѣ

ко за ба н ти: нѣ стѣ свѣта, па че те бѣ че-

ло вѣ ко ан б че

Пѣснь, д а. Ирмои:

Гю рѣ ца бла го дѣ ти н бѣжн е н прѣ ш сѣ

нѣн нѣ н, про зор дн бл ма лѣ бл кѡм, оу смо чннѣз о

чн ма, нз те бѣ и зѣ ти іра н лѣ вѣ провѣ

гаа ша ше свѣтѡ мѣ, во спа е нн е нѣ ше и

ѡбновленіе

а

кн

Стѡ

б.д

Стѡ

а

в.н.лю

на

Грчно:

Оутре:

в.поне

н.в.че

На Воведеніе,  
и Зачатию.

ѡ ѡно бже нї е.

**Д**ѡ про видѣ, Про роуе авва кмѣ, Слобѣ.

се ко плоче нї е, про повѣдѣ е нї во пїл: внегда

прїбан жїтї салѣтѡ, по знаеши сал, внегда прїчїнї

бже ме нї, по кажеши сал, сла ба сїлѣ тво е и

Гѡ спо дї.

**С**лаша дже бже авва кмѣ, Хрїстѣ чюднїи тво и

слѡх, и стѣхѡм взм ка ше: ѡ нга бгѣ

прїндѣтѣ, и свлѣгнї ѡ го раї прї ш се нї нї м,

сплснї по мї знї нї м: сла ба сїлѣ тво е и

Въ Палестїнѣ,  
Въ Судевїи.

Гѡ спо дї.

**О**у слаша Гѡ спо дї слѡхѣ твои, и оуко

Хсѣ: ра зѡмѣхѣ дѣлѣ тво л (Про роуе авва кмѣ гла го

ла ше) и про сла вихѣ сїлѣ тво и

**Н**а Рїжтѡ  
Хрїтѡво.

**Ж**ез лѣ из ко ре не і ес се е ва, и цвѣтѣ ѡ негѡ Хрї

стѣ, ѡ дѣкѣ про зѣлѣ е сї, из го раї хва лї нї,

прї ш се нї на л ча цн, прїше лѣ е сї во плѡ цї сал,

ѡ не нї сѣд со мѡ жнї л не ве ще сѣ нї и бѡ же,

**И**нѣ  
Рождѣствѣ  
Хрїтѡвѣ.

сла ба сїлѣ тво е и Гѡ спо дї.

**Р**о да че ло вѣ ча ѡ ѡно бже нї е,

дрѣв ле по л Про роуе авва кмѣ пре д воз вѣ

щѣ етѣ, бї дѣтї не н з ре че нї ш спо до бнѣ

сал ѡбразѣ: ма л дїи ма л дѣ не цѣ бо из го раї

дѣкѣ бї нї зї дѣ, ан дѣи бо ѡ ѡно бже нї е

ЛА  
КАЛАБѢ  
НА ВОВЕ  
И ПРѡ:

ЛЕ  
КАЛАБѢ  
Е.  
ДЕКѢ

ПѢСНЬ ДА

ОУЩЕНІЮ  
ПРЕСВѢТА БЦЫ

СЛО БО

15  
РѢЧИ ПРО РЮКЪ И ГА ДА НИ А, БО ПЛОЩЕ НИ Е ПРО А-  
БН ША Ю ДѢ ВМ ТВО Е ХРІСТЕ: СІ А НИ Е БАН СГ А НИ А  
ТВОЕ ГВ, БО СВѢТЪ И ЗА КВЪ И ЗА ДЕТЪ,  
И ВОЗ ГЛА СІГЪ ТЕ БѢ БѢЗНА, СО БЕ ІЕ ЛІ ЕМ: СІ ЛЕ  
ТВО Е И СЛА БА ЧЕ ЛО БѢ КО ЛІ Б ЧЕ.

13  
НА КРЕ СТЕ ПѢ СНА НЕ, СВѢ ЧН ЛО БЕ ЛН КО Е  
БН ДѢ, ПРѢ ПЕ ЧОМЪ ВЗА П СЛ, АД ЧМ  
СО ПРА ТА ВЪ ОКРЫ. БЛА ЖЕ ЧВАРЪ БО СПѢ СО-  
СТРАХОМЪ БО Е ДОЛ ГО ЧН ПѢ НИ Е: И БВ И СПОЛ НИ  
СА ЗЕМ ЛА ТВО Е ГВ ХВА ЛЕ НИ А.

АН  
Е ЛІ А ПЛ А И НА ТВОЕ ГВ ХРІСТЕ СМОТРЕ НИ А:

СІН БО

ГЛАВЪ ПЕРВЫИ

ГІ

СІ И БО СВѢ ШЕ ПРО ВІ ДА, БО ГО ЗНІ ТЕ НШ ЛВ БА КВ МЪ,  
ИЗ ШЕЛЪ Е И, БО ПІ А ШЕ ТЕ БѢ, БО СПА ІЕ НИ Е ЛН-  
ДЕН БО ИХЪ ЧЕ ЛО БѢ КО ЛІ Б ЧЕ.  
СЪ ЧД НА СГ А ЛВ БА КВ МОМЪ НА БО ЖЕ СѢ НѢ И ЧН  
СТРАЖИ ГРИ ГО РІ Е: И СВѢЩА ГО НА РА МѢ ХЕ-  
РЪ ВІ М ИХЪ ПО ЗНАВЪ, ВСЕ МІР НА ГВ БЫЛЪ Е И

Григорію,  
Боголюб.

ВОЗ ВѢ СТИ ЧЕЛЪ СПА ІЕ НИ А, ПРІСНО ЗО ВА И:  
СЛА БА СНА ТВО Е И ГО СПО ДИ НА ПЛВЧЕ:  
БЗА П ГЛ СОЛНЦЕ, И АД НА СГ А ВЧН НѢ СВО ЕМЪ,  
ВОЗ НЕ СА ГЛ Е СІ ДОЛГО ЧН ПѢ ЛІ БЕ НА  
ДРЕ ВО, И БО ДРЪ ЗНАВЪ Е И НА НЕМЪ ЧЕ Р КОВЪ БО

Пл: 3 И  
Нлн посл  
на ПЛВЧЕ:

Г ЛАЗМѢХЪ

Прѣнь Д А

ма  
Сто: Ра зѣ мѣхъ вѣ сна не твоѣ смо тре ни е  
и со стѣ хомъ про сла вхъ тѣ спа се.

Прѣнь, Е А. Ирмоси:

МѢ  
В НѢ  
на  
Трѣнч:  
оутре:  
В Поне  
и въ  
Чекер:  
ма  
Т  
въ  
Втор:  
и на  
Зача:  
ма  
С  
и  
ма  
С

ро свѣ тивыи ст ѣ нїемъ при шѣ ствї а бо е гѡ Хри-  
сте, и ѡ свѣ тивыи Кре стѣ мѣ тво имъ мї ра ко н-  
ца, сердца про свѣ ти свѣ томъ тво е гѡ бо го-  
ра зѣ мї а, пра во сла в нѡ по и щнхъ тѣ.  
Т бо и мї рѣ даждь намъ саи не бо жїи, и нѡ гѡ ко-  
рїз вѣ че бѣ бо га не знаемъ, и ма бо е и  
ме нѣ емъ, и кѡ бѣ жн выхъ, и мѣртвыхъ е-  
и  
С вѣтѣ тво и не за хо дї мый, воз и ли Хри стѣ

Въ Средѣ.

сердца

Глазъ Первыи

в сердца вѣ рнѡ по и щнхъ тѣ, мї рѣ по да ба ли  
на мѣ, па че оу мї: да ѡ нѡ щн не вѣ дѣ  
нї а, ко днѣ свѣ томъ тво имъ че ко ше, сла во гла-  
внї тѣ че ло вѣ ко лѣ че

Въ П: Свѣтѣ:  
и на Вокрѣненїе.

С вѣ тѣ на мѣ во з сїа свѣтѣ при сно сѣ щнї,  
оутре нн н щї ѡ сѣ ба хъ за по вѣ дѣ тво и.  
хъ, бла дї ко че ло вѣ ко лѣ че Хри стѣ  
Бо же нашъ.

На Рождество Христово.

Гѣ сїи мїра, ѡ тѣ цѣ ше дѡтѣ, ве ли ка гѡ совѣ-  
тѣ тво е гѡ и ге ла, мї рѣ по да ба и ца по слаз  
е и на: че бо го ра зѣ мї а ко свѣ тѣ на стѣ ва-  
ше са, ѡ нѡ щн оутре нн н щѣ, сла во гла внї мѣ

Гѣ

тѣ чело.

Е  
М  
М  
М  
М  
Вала  
Е  
Дикс

Инь Рождество.

МЗ

Калик:  
Е.  
Дикс:

МН

МН

ГЛА УЕ АО ВЪЕ КО АНБ УЕ.

**И**З НО ЦИ ДЪ АВ ѿ МРА ЧЕ НЫ Л ПРЪ АСРТИ, ѿ-

ЦИ ЦЕ НІ Е НА ХРІ СТѢ БО ДРЪ НУ, НАІ НЪ СО ВР-

ША И ЦИ ПРЪ СИБЪ И КЪ БАА ГО ДЪ ЧЕ АН ПРІНДІ,

ПО ДА БА АН ОУ ДО БНЪ СТИЗНІ, ПО НІН ЖЕ ВО СТЕ КА-

И ЦЕ, ѿ БРА ЦИМ СЛА ВЪ.

**Б**О ЖІ И, И НЕ НЗЪ ЧЕН НЪ И ДО БРО ЧЪ, ДО БРО-

ДЪ ЧЕ АНЪ БО ИХЪ ХРІ СТѢ И СПО ВЪ МЪ: ѿ ПРИМО-

СЦИ НА Л БО СЛА ВА, СО ПРИМО СЦИ НО Е И У ПО СЛА-

СНО Е ВОЗ ІІ Л БА СІ Л НІ Е, ИЗ ДЪ ВЪ СІ НА Л

ОУ ПРЪ БА, СЪ ЦИМЪ КО ТМЪ И СЪ НИ, БО ПЛОЩ-

СА, ВОЗ ІІ Л АЗ Е СІ СО АН ЦЕ.

Оу тренолице

ЕІ

МД

БЪ  
НЛО  
КРГО:

НІ

НА

**О**У ТРЕ НО И ЦЕ, ГЛА ВО СТЕ БА ЕМ СЛА СЕ ЦЕ ДЪ, МНЪ

ѿ БРЪ ПЪ ШЕ КРЕ СТО БО И МЪ, ИМЖЕ ѿ БНО ВІАЪ

Е СІ РО ДЪ ЧЕ АО ВЪЕ ЧЕ СІИ, КО СВА ТЪ НЕ-

БЕ ЧЕР НЕ МЪ ВЪО ДА НАСЪ.

**С**Л ПО ЦИ ОУ ТРЕ НО И ЦЕ ХВА АН ГЛА ХРІ СТѢ

БО ЖЕ, КО ОУ ЦЕ СО БІЗ НА ЧА А НА, И СЛА СА

ДЪ ША МЪ НА ША МЪ, МІ РЪ МІ РО ВН ПО ДА ЖДЪ ЧЕ АО

ВЪЕ КО АНБ ЧЕ.

**О**У ГЛА ГО РА ЦИИ, И ЖЕ И СА И НАІ ОУ СТО МЪ

СЕ РА ФІ ПРИ ЛО ЖИ НЪ КО ГДА, КЛЕ ЦЕ И ВЪЕ,

ОНА ЖЕ ѿ ЧИ ЦЕНЪ, ПРАВ ДЪ НА ѿ ЧИ ТЕ СА, ВЪЕ МЪ

ПРО ПО ВЪЕ ДА ШЕ.

Григорію Бѣголовъ.

ѿ Іоци

ПѢСНЬ 5 А

НБ. **Ѳ** но ши оу тѣ ни и ще, хвѣ ли тѣ хри стѣ  
 СТО: **Б** о же, ѡб ни ца в ша го на дѣ ни, мѣ па тѣ е  
 и смѣтѣ плѣ тѣ и ин по стѣ да в ша.  
 НГ. **Ѳ** за ни мѡн оумѣ бѡ же свѣ том за по вѣ ден  
 СТО: **Ѳ** тво и хъ, и мнѡ же твоѣмъ бла го дѣ ти бо е лѣ,  
 да ѡб на мѣ бѡ же бо лѣ ми лостн, за не  
 свѣтѣ и мнѣ вш ѣ по ве лѣ нѣ лѣ.

ПѢСНЬ, 5 А. Ирмоси:

НА. **Ѳ** кѣ де насѣ по слѣ д на лѣ бѣ за на, нѣ  
 в Не: на **Ѳ** тѣ нѣ ба бла гѣ ан, в мѣ ни хом са ѡ  
 ТРОИЧ: **Ѳ** ко ѡ в цѣ за ко лѣ нѣ лѣ, спѣ си ли дн тво  
 ѡу тѣ ре: **Ѳ** вѣ  
 ПОНЕ: **Ѳ** лѣ, бѡ же нашѣ: тѣ ко крѣ по е си не моцѣ  
 и вѣ **Ѳ**  
 ЧЕКЕР: **Ѳ**

и щихъ

Глазъ Первый

На Воведеніе и Зачатію.

и щихъ, и и пра блѣ нѣ е.  
**П** ро ро ка і ѡ нѣ по дѣ жа лѣ во пі нѣ жи бо мо.  
 и бла же сво бо дѣ и зѣ тѣ ли, и спа си  
 ма спа се ми ра, зо вѣ ша сла ба те.  
 вѣ  
**Въ Среда.**  
**Ѳ** е са ѡ стѣ стѣ и без мѣр нахъ со  
 де жѣ са, и кѣ то сѡ лѣ снѣ па дохъ: Но воз  
 ве ди нѣ и стѣ нѣ лѣ ма бѡ же, и ко же древа  
 і ѡ нѣ, и вѣ ро нѣ без стѣ стѣ ми  
 да рѡн, и ко да во гла сѣ хва лѣ нѣ лѣ, и спа  
 се нѣ лѣ хом, по жѣ те вѣ  
**П** ро ро ка спѣ сѣ нѣ ѡ кнѣ та че ло.

вѣ колѣче

SI

НЕ

ВО  
ВТОР:  
И ВЪ  
СВѢЩ

НС

ИЗ

вѣ ко ли к че, и ме не из гла бы на пре гѣ ше.

ни воз ве ди, мо ли са. **На Рождество Христово.**

**Н**з оу тро бы і ѡ нъ маа ден ца и з кле ба.

Калва: на воке и прѡ:

мо р ке и свѣрь, м ко ба пре дѣ:

б дѣ вѣ же вѣа ше ѿ са сло во, и плао при ем.

ше е про и де со хри ше е не тлѣн по.

е гѡ же ко не по стра да не тлѣн и а, рожд шѡ н

со хри ни не вреж де н нѡ. **Инь ржтвѡ Христовѡ.**

**О** бы тѣ а і ѡ на во пре и стѡ д ни хъ мор еси.

Калва: е. Диге:

хъ, прии ти мо аа ше са, и еѡ ро оу то ли ти:

оу н зе нъ же азъ мѡ ча ца гѡ стра ло и, хри

стѡ во прѣ ба и, свѣа гдѣн те ли, ско ро прии ти

те бѣ кѡ мо е и аѣ но стѣ. **Оуспѣнію.**

**М**ѡ скіи по чн но ро д ныи ки тоѡ вно тремни

огня, трѣднѣв на гѡ во е гѡ по гѣ вѣ нѣ а

про о бра же нѣ е, е гѡ же і ѡ на Про ро

кѡ по ка за са: спа се нъ бо, м ко и пре д-

по сла са, не вѣ де во пи а ше: по-

жѡ ти со гла сомъ хва ле нѣ а Го-

по ди. **въ Недѣлю, Крѣтопоклоннѡю.**

**О** бразъ бо же шѣ на гѡ вѣ стѣ, і ѡ на во че-

вѣ ки то вѣ, про стѣ ты ма дѣн ма про на че тѣ, и

взи ра ше, спа се ѡ свѣ ма си ло н

тѡ е н гла мо ве. **Григѡриѡ, Бѡгословѡ.**

221

1007

1004

Пѣнь 5 а

1 хв

**Н** же во по н тѣ, под ѣ май за гла чѣ  
 нѣ е, оубѣ жа нѣ емъ еѡ ми н ме тнѣ нѣ емъ  
 же еі л. н оубѣ жа іа тѣ емъ мор гла глъ свѣ рѣ  
 не вре дн пре еі стѣ, но во пі а ше і ѡ на:  
 кѣ те еѣ жи вѡ тѣ мѡ н да вѣ а дѣт хрї стѣ

1 хв

Сто:

**И** кѡ і ѡ нѡ про ро ка вѡ ве дѣ хрї стѣ бо  
 же жи вѡ тѣ мѡ н ѡ тѣ н, во пі н ти чѣ ло вѣ  
 ко анбѣ е. іа кѡ жнзнь оубѣ те бе е стѣ н не глаѣ

Пѣнокъ 5 н Нлн Погта на Повечерн

1 хв

**В**ѣ ргаз ма е нѣ во гла бн нѣ сѣ рдцѣ мор гла  
 глъ, н спасаз ма е нѣ спа се ѡ ра бо тѣ смѣ ртнѣ  
 л, н раз рѣ шнлз е нѣ оубѣ за вѣ за кѡ нн

моу хъ

Глазъ Первын

1 н

мо н хъ

Пѣнь, 3. Ирмои:

на Трнѣ

1 хв

**Т**е бе оубѣ м нѡ н бо го ро дн чѣ пѣ щѣ размо  
 тра емъ вѣ рн н: іа ко же ко о тро ки  
 спа се тнѣ пре воз но шѣ май, мѣ рѣ ѡ е но вн  
 во чѣ нѣ бо емъ вѣ цѣ лѣ, хвѣ лнмъ оубѣ вѣ бгѣ,  
 н пре про гла блнмъ.

во Вторникъ

1 хв

на Не: на

оубѣ рѣ

вѣ

Понѣ

н вѣ

Четвѣ

1 хв

**С**ѡ щымъ во пѣ щн о тро кѡ тѣ во н мѣ спа се, не при  
 ко нѣ ел нн же стѣ жн о гнѣ, то гла тѣ е  
 іа кѡ е дн нѣ мн оубѣ стѣ по а хѣ, н бла го сло  
 вѣ а хѣ гла го лн чѣ: бла го сло вѣ нѣ бгѣ о  
 тѣ цѣ нѣ шнхъ

Субѣтѣ

н

Вѣчѣ

Дѣ

П рондоша

Срѣдѣ

Срѣдѣ

ПѢСНЬ

В ПѢСНЬ  
И ВОКРЕ

ПѢСНЬ

Каллава:  
на Вокре:  
и прѣсѣ

Про и до ша и кш чѣ го гъ, пѣцн нмн пла мѣнъ не-  
 стѣрпн мнѣ, и же за бла го чѣ стї е и ног да,  
 о тро цы свѣ стї и по ка за в ше сѣ и бѣ  
 и со гла шю во спѣ ва и ще, пѣснь по а хс:  
 от чѣвз бо же бла го сло вѣнз е и  
 Пѣ шь спѣ се ш ро ша ше сѣ, о тро цы же ан-  
 нѣ и ще по а хс: от чѣ бже бла го сло-  
 вѣнз е и  
 О тро цы благо чѣ стї и со во спн чѣ нн, сло-  
 чѣ стї ба гш бѣ лѣ нї и не вѣг ше, о гнен на гш  
 прѣ шѣ нї и не оубо а ша сѣ: но по чѣ дѣ  
 пла ме не стго а ще по а хс: от чѣ вк бо же:

Благо

ПѢСНЬ  
ХРІТОВО

21

01

Каллава:  
20  
Дѣсѣ

04

01

бла го сло вѣнз е и  
 Бже царѣ ан бо вї и оубо блѣ нї и о тро цы, оу-  
 ко рн ша вїз чн сѣ нш и ра ца сѣ мѣ чн чѣ лѣ  
 сло бож но е а за ко вѣ дї е: и мѣ же по бн-  
 нѣ сѣ о гнѣ мнѣ гїи, бла дѣ чѣ гла го ан цаї: во  
 вѣ кн бла го сло вѣнз е и  
 Оупїице  
 Бездѣлнїи и ро стн же и о гнѣ, бо жѣс чвен но-  
 е же м нї е со прѣ ти вѣн а сѣ, о гнѣ оу-  
 ко ш ро ша ше, и ро стн же смѣ а шѣтл, Бого-  
 дох но вѣн но и сло вѣ сно и, прѣ по до брѣ прї  
 вѣ шан но и чѣв нї че и прѣ ти ко вѣ шѣ а мѣ  
 и кїи кїи о р га ншм, по чѣ дѣ пла ме не: прѣ-

просла

ПРО СЛАВЕН НЫН ОТ ЦЕВЪ И НАША БОЖЕ БЛАГО-

СЛО БЕНЪ Е СМ. *въ Недѣлю, Крѣтопоклонную.*

ОВ

**И**З ПЛАМЕНИ ОТРОКИ И ЗЕЛВАН, ПЛОТ ПР-

ИМЪ, ПРИШЕ Е СМ НА ЗЕМЛИ, И НА КРЕСТЕ ПРИГВОЖДЕ,

СПАСЕ НІ Е НАМЪ ДАЮ БАЛЪ Е СМ ХРИСТЕ, Е-

ДИМЪ БЛАГО СЛОВЕ НА ОТЦЕВЪ БЖЕ, И ПРЕПРОСЛА-

МО

ВЕНЪ. *въ Пяту Оуминѣ.*

ОГ

**О**БРАЗЪ СЛУЖИТИ, МЪ СІ КИ ИКО МЪ СО ГЛА СІ-

И СОЗНА БАНЦЪ ЛН ДН, Ш ПЕВНЕИ СІ ШН-

КНХ ПО ИЩЕ ОТЕЧЕ ИКИ ОТРОЦИ ДА БІ ДО ВА,

МЪ ЧИ ТЕ ЛЕ БО РА ЗОРІ ША СЛО ЧЕ РТІ БО Е БЕ ЛЕ-

НІ Е, И ПЛАМЕНЬ БО СЪ ПРЕЛО ЖН ША, ПЕВЕНЬ

Б

БО МЪ БА ИЩЕ: ПРЕВОЗНОСИ МИ И ОТЦЕВЪ И НАША

БОЖЕ, БЛАГО СЛО БЕНЪ Е СМ

ОА

**А**БРА АМ СТИ И ОТРОЦИ БО ПЕЩИ ТРО И ЦЪ

ПРО ОБРАЗНІ БШЕ, ОГНЕ НИИ ПЛАМЕНЬ НА РО СЪ

СТО:

ПРЕЛО ЖН ША, И ПО ИЩЕ ВО ПІ А ХЪ: БЛА-

ГО СЛО БЕНЪ Е СМ БЖЕ ОТЕ ЦЪ НАШИ ХЪ.

ОЕ

**А**ВЛЕ И СЛ БО КЪ ПН НЪ ЗАКОНО ДАВЦЪ ОГНЕ М, И

РОЖДЕ СТВЪ ДЪ БЫ А ПРО ОБРАЗНІ ВНЕ И,

СТО:

БЛАГО СЛО БЕНЪ Е СМ ГО СПО ДН БОЖЕ ОТЕ ЦЪ

НА ШИ ХЪ.

ОБ

**А**КЦ ВО ГРО МО ПЛА МЕНЬ НЪ И ПЕЩА: СНИ ДЕ АН ГЕЛЪ

СТО:

ГО СПО ДЕНЬ А ЗА РИ И НАХЪ ЧА ДЪ РА ДН, И НЕ ПРИ-

22 ПѢСНЬ II А 22

КО СНѢ СЛ НХЪ Ѡ НЮ ДЪ ОГНЬ, ТОГДА ТРИ Е  
ПО И ЦЕ ГЛА ГО ЛА ХЪ: БЛА ГО СЛО ВЕНЪ Е И  
ГО СПО ДИ БОЖЕ О ТЕ ЧУ НА ШИХЪ.

НА  
Грчнѣ

ПѢСНЬ, II А. Ирмои:

ОЗ

И ДА ПРЕ СТЕ СВѢНА ГВ ПО КАЗА О БРАЗЪ О ГНЕ РОС

И ВЪ  
Средѣ

НА Л ПЕЩЬ ДРЕ ВЛЕ: О ГНЬ ВО НЕ Ѡ ПА ЛН И

НА  
Оутрѣ

НЫ Л ДѢ ТИ, ХРИСТО БО И ВЛА Л БЕЗЪ МѢ НО Е

Ѡ ДѢ ВМ БОЖЕ ІВЕ НО Е РОЖДЕ СВѢ. ГЕМЪ ВО ИТЕ

И НЛЮ  
НА  
Оутрѣ

БА И ЦЕ ВО СПО ИМ: ДА БЛА ГО СЛО ВЕНЪ

ГО СПО ДА, И ПРЕ ВОЗ НО ИИ ТЪ ВО ВЛА ВЪ КИ.

ОН

ПЕ ЦИ О ТРО ЦИ І СЛ И АЕ ВМ, И КО ЖЕ ВО ГОР

ПОНЕ:  
И ВЪ  
Четвергѣ

НИ ЛѢ, ДО БРО ТО И БЛА ГО ЧЕ СТИ А ЧИ СТЕ Е ЗАЛ ЧА

КАЩА ХЪ СЛ

КАЩА ХЪ СЛ

22 Гласъ Первыи 22

КА

БЛЕ ЩА ХЪ СЛ ГЛА ГО АИ ЦЕ: БЛА ГО СЛО ВИ ТЕ ВЛА ДѢ  
ЛА ГО СПО ДИ НА ГО СПО ДА ПОИТЕ, И ПРЕ ВО З НО  
НА БОБЕДѢНІЕ  
И ЗАЧАТІЮ.  
И ТЕ ВО ВЛА ВЪ КИ.

ОД

Е ГВ ЖЕ ОУЖА СЛ ИТ СЛ АНГЕ ЛИ

ВЪ

Втор:  
И ВЪ  
Суббѣ

И ВЛА ВО НИ СГВА, ІАКВ ТВО О ЦА И ГО СПО ДА

ПОИТЕ СВА ЦЕН ИИ ЦЫ, ПРО СЛА ВИ ТЕ О ТРО ЦИ,

БЛА ГО СЛО ВИ ТЕ ЛЮ ДІ Е: И ПРЕ ВО З НО ИИ ТЕ

ВО ВЛА ВЪ КИ.

ВЪ ПАТОКЪ

II

И МО СЛО ВЦИ ВО ПЕ ЦИ, СПАС ША ГО ДѢ ТИ, И ПРО

МО ПЛА МѢ НЪ И, ПРЕ ЛО ША ГО НА РО СЪ ХРИ СЛА

БО ГА ПО И ТЕ, И ПРЕ ВО З НО ИИ ТЕ ВО ВЛА

ВЪ КИ.

Е

811

22 ПѢСНЬ П А 22

ПА

НА  
РЖГВО  
ХРГОВО

КАТАВА:  
НА ВОБЕ  
Н ПУ:

Ч да пре е стѣ свѣ на гш, ро со да тѣ на л нз ш.  
 бра зѣ пѣщѣ о бра, не бо мже прѣ л тѣ па.  
 ан тѣ н на л, м кш ниже о гна бо же свѣ  
 дѣ бм, вни же вни де оу трѣ ед. Темз во стѣ ба  
 н ще бо спо ем: да бла го сло ви тѣ тѣ бѣ бл  
 го спо да, н пре во з но ни тѣ во блѣ вѣ

Инь Рождетвѣ Хрговѣ.

КН.

ПВ

КАТАВА:  
ДЕКЕ:

Оу трѣ ед не ш пал нш ѡ бра зѣ н тѣ  
 о трѣ ко ви цм, н же во бѣт стѣ ѡ па ла е  
 мн н нно шм, пре е стѣ свѣ нш ра ждѣ н цѣ ш  
 за пѣ ча тѣ нѣ. о бо л же со дѣ ба н ци  
 чѣ до дѣн стѣво е дн но, мѣ дн кѣ пѣ нн

БОЗСТАБ

22 ГЛАВЪ ПЕРВАЯ 22

КВ

ОУСТНИНЪ

БОЗ СТА БАЛ ЕТЪ БАА ГО ДАТЬ.  
 ПА мнѣ ѡ ро ша мнѣ пре по дв б на л, сло че стн.  
 бл л же по па ал мнѣ, ан гелз бо жнн вѣ мо щ нн  
 по ка за о трѣ кѡм: жи бо на чѣл на н же н стѣ чнн  
 со дѣ ла бо го ро дн цѣ, тѣмъ смѣ ртн, н  
 жи бо тѣ то чѣ шѣ по н цнм: со дѣ те ла  
 е дн на го по ем нз вѣ блѣ нн, н пре воз-  
 но ннмѣ во блѣ вѣ кн.

ВЪ НЕДѢЛѢ,  
КРТОПОКЛОНИВЮ.

ПА

Рѣ цѣ, вѣ рѡвѣ вѣ рже на н абш вѣ, н но гда бе-  
 ан кнн во Про ро цѣхъ, Кре стѣ о брѣз нш просѣ да  
 ннѣлѣ, не вѣ дѣ ѡ снхъ снѣ дн спа се са,  
 бла го сло вѣ Хрї стѣ бо га во вѣ кн.

Е Б

ВЪ ПЛАМЕНИ

**пѣ**  
**В**ъ пла́мѣни огненнѣ го́рѣ шѣла пѣщѣ, со-  
 храни́ша го́дѣ ти, и́ во зрѣѣ́дѣ нте́ла смнз шѣд-  
 ша го́дѣ мѣ, по́ нте́ Го́спода, и́ пѣ воз-  
 но́ нте́ е́ го́ во вѣ́ ки.

*Григорію  
 БГОСЛОВЪ.*

**пс**  
**И**же́ пѣщѣ́ не шквѣ́нши́ н сѣ́ о́троци́ шѣла́ р-  
 ки́ла́ чѣ́ла пѣ́зи, во́ о́гна ра́дѣ́ нше́ла́ вни́.  
 до́ша́ нѣ́ ко́гда, и́ во пла́мѣни́ про́ха́и жа́де́ ми оу́-  
 се́дѣ́ша по́ла́хъ: благо́сло́ви́те́ дѣ́ла́ Го́спо-  
 да́ на Го́спода́.

*ПѢТОКЪ СЪ ИЛИ ПОИТА  
 НА ПОБЕЧЕРИИ.*

**пз**  
**Н**е́ ре́са́ не́ бе́ съ, и́ вода́ и́же́ пѣ́вѣ́ше́ не́ бе́ съ,  
 благо́сло́ви́те́ по́йте́ Го́спода́ и́ пѣ́ во з но́-  
 си́те́ е́ го́ во вѣ́ ки.

**пѣ**  
**П**о́ нте́ чѣ́ла́ вѣ́нѣ́ нте́ стѣ́ни, и́ сла́ блѣ́ чѣ́ ро-  
 да́ чѣ́ ло вѣ́ чѣ́ стѣ́ни, сла́ще́ ни́ ра́ба́, и́ до́ си́ пра-  
 ве́дны́хъ, и́ ко́ Тво́рца́ и́ Го́спода́ во вѣ́ вѣ́ ки.

**пѣ**  
**П**ѣ́ нѣ́ чѣ́вѣ́ при́ но́ симъ́ бе́ з пла́чѣ́ ны́хъ,  
 и́ ко́же́ о́троци́ вѣ́ пѣщѣ́, и́ по́ н-  
 те́ гла́го́лемъ: благо́сло́ви́те́ вѣ́ла́ дѣ́-  
 ла́ Го́спода́ Го́спода́.

**пѣ**  
**Н**а́ си́на́ и́ ко́ пи́нѣ́ го́рѣ́ шѣ́ не шпа́лѣ́  
 со́хра́ни́ша го́, и́ о́троки́ по́че́ дѣ́ го́рѣ́ шѣ́-  
 го́ пла́мѣ́не́ и́зба́вѣ́ша го́, бо́ гла́ по́йте́, благо́сло-  
 ви́те́, и́ пѣ́ во з но́ си́те́ е́ го́ во  
 вѣ́ ки.

КГ  
 ПИ  
 СТО:  
 ПА  
 ПОНЕ:  
 БЫВАЮТ  
 И В С Н  
 ПОИТА

Пѣснь 4 а Ирмоси:

74

**О** брѣзѣ чинѣ стѣ гш рожде свѣтвое гш  
 , о гше па ли ма ж кш пи на по ка за не ш.  
 па а на ж: и ны нѣ на насъ на па стѣ сви.  
 рѣ пѣ и цѣ ю оу га си ти мо ли са пе-  
 ца, да ча Бо го ро ди це не пре ста и нш ве ли ча-  
 емъ.

**въ Вторникъ, и на Вокленіе.**

75

**С**вѣтѣ го нѣ сный о блякш, бо нь же все вла-  
 да ка, и кш дождь и не бе се на рѣ нѣ снѣ де,  
 и бо пла чѣ са насъ ра дш: бы въ че ло вѣ, ве на-  
 ча а нш, ве ли ча емъ вси, и кш ма тери бо-  
 га на ше гш чинѣ стѣ н.

И изгла

76

**И** из гла го ла но е дѣ ви та ни сво: Небо ко сі а,  
 и Пре стола хе рѣ би м скии, и свѣто нѣ снѣ че-  
 стѣ по ка за са, Хри ста Бо га все дѣ жи че ла. Си нѣ  
 ела го че ст нш и кш Бо го ро ди цѣ ве ли ча-  
 емъ.

**въ Патокъ:**

77

**Г**ла, и же ви дѣ Мюу се и не ш па ли мѣ и кш пи нѣ,  
 и мѣ стѣ цѣ шдше влѣ и нѣ н, и же і а  
 кш вѣ би дѣ, и дѣ рѣ не бе снѣ н, е и же проидѣ  
 Хри стога Бѣз насъ, пѣснми ма ти чинѣ стѣ а, ве-  
 ли ча емъ.

**на Зачатіе, и въ Свѣбѣотѣ.**

78

**И** во прі е м нш и стѣ ч нш при сно че кш  
 цинѣ, свѣто нѣ снѣ свѣ ти нш ела го да ти, хламъ  
 шдше.

ка

чг

въ Средѣ

74

75

Пѣнь д. м.

ѡ дѣ шѣ влѣ ный, сѣ нь прѣ чистѣ н, Не бѣ се и  
зе мань про стѣ нѣ шѣ н, Бо го ро ди цѣ вѣ р нѣ и  
на Рождѣ ствѣ Хрѣ стѣ во .  
бе ли ча емъ .

45

Калла:  
на Воке  
и пш:

Т а ни стѣ во стѣ нѣ но е би жѣ и прѣ сла вѣ но е, Не-  
бо, бѣ рѣ те пѣ : прѣ стѣ олѣ хе рѣ вѣ м сѣ ии, Дѣ вѣ : и  
слѣ , вѣ стѣ ли це : вѣ нѣ х же воз ле же не вѣ стѣ  
стѣ мань Хрѣ стѣ во стѣ Бѣ гѣ . е го же во стѣ вѣ и ше  
на Рождѣ ствѣ Хрѣ стѣ во .  
бе ли ча емъ .

43

Калла:  
е.  
Дей:

А и бѣ ти оу бѣ на мѣ иа кв без бѣ а но е  
стѣ хомъ оу до бѣ е мол ча нѣ е, аи бо бѣ и  
же дѣ во пѣ ии тѣ ка ти спрѣ та же нѣ сло жѣ н  
ны а, не оу до бѣ но стѣ : но и Матѣ рѣ сѣ лѣ , е ли ко  
стѣ

Гласъ Первый

ѡ стѣ про из во лѣ нѣ е да жѣ .  
По вѣ ж да итѣ са е стѣ тѣ оу стѣ вы вѣ те-  
бѣ дѣ во чѣ стѣ а, дѣ вѣ стѣ вѣ бо ро де стѣ ,  
и жи во тѣ прѣ а шѣ вѣ ча е стѣ смѣ ртѣ : поро ж де-  
стѣ дѣ вѣ а, и по смѣ ртѣ жи ва, спаса е ши нѣ  
и шѣ Бо го ро ди це на слѣ дѣ е тѣ во е

КЕ

ЧН

44

в Наво  
Крѣ стѣ

М а ти дѣ во ! и Бо го ро ди це ве лѣ ж на а,  
ро дѣ ша а без стѣ мѣ нѣ х Хрѣ стѣ вѣ а на ше го, на  
Крѣ стѣ воз не сѣ ша го са плѣ ти н, Та вѣ р нѣ и  
вѣ и, до стѣ и нѣ сѣ нѣ ии нѣ вѣ ли ча емъ .  
Т е бѣ свѣ тѣ лѣ н сѣ вѣ стѣ , и Матѣ рѣ Бо-  
жѣ и, прѣ чѣ стѣ а нѣ слѣ вѣ , и вы шѣ шѣ вѣ вѣ хѣ

в Наво  
Ошнѣ

Ж

чѣ вѣ рѣ и

22 ПѢСНЬ Д. А. 22

**Григорію**  
**ВѢСЛО:**

чѣла рен, пѣси ми бѣ ли чѣ емъ.

**И** же бѣшмо и глази нѣ бо же сѣн на гѣ не.

по стн же нѣ а, бла го чѣ стно шъ вѣзѣ оумъ

и кв нѣз ка ме не не шѣ а т на а, бо го нача.

на а бо з ба шмаъ е и Трой цы все бла же и не от.

**Пѣтокъ сѣи Поста**  
**на Повечеріи.**

чѣ, чѣ бѣ ли чѣ емъ.

**С**о тво и дер жа въ мыш це и сво е и: низ ло.

жи бо сил на а спре стѣлаъ, и воз не се смн.

рен на а бгъ і ца и левъ, бо ни хъ же по стѣи

насъ во стѣкъ сѣм го чѣ и на пра ви ны естѣ на

**въ Недѣлю нѣ ю,**  
**на Повечеріи.**

пѣти ми ра.

**Р**а дѣи ед дѣ в ѣсн на а по хла лѣ: ра дѣи ед

Мати

22 ГЛАГОЛЪ ПЕРВЫИ 22

**КС**

Ма ти пре чи ста а: и же всѣ чѣлаъ бо же ѡбѣ.

на ми пѣси ми бѣ ли чѣ емъ.

**Т**е бѣ вѣ дѣ нѣ и дѣла, і е зе кі и лемъ

Про ро кѣмъ, е и же ни кто же про и де,

то ко мѣ бгъ е динъ, бо го ро ди це дѣ бо,

**по Бктеніи предъ**  
**Свѣтѣлномъ.**

пѣси ми по чи чѣ емъ.

**С**ѣтъ Господь бо.

на шъ.

**Подобнѣ поитѣя тогѣ Глагола Прокімени, Аллахія,**  
**и Кондакѣвъ, и Сѣдланшѣвъ.**

**Подобни Глагола Перваго.**

**И** е бѣ е намъ чѣи нѣ радо ва нѣ е: и на зе ман

че ло вѣ квмъ крѣп ка а по мѣ ни це пре чи ста а

ра  
Сѣто:

ѡбѣ

дѣво

Подобни

Дѣ бо, сплани на кѣте кѣ при кѣ глѣ цн х. ѿ кш  
вѣтѣ оу по вѣ нѣ е по бо зѣ, бо то ро дн це по ло-

жн хомъ. **ннъ Подобниъ, Гласъ тѣиже.**

**П**ре хвал нѣ и мѣ те нн цн, бѣгъ нн зе мал по ча-  
н ла еста, но не бо прѣ лѣтѣ вѣ, и ѿ вѣ-

зо ша гл вѣ рѣн кѣ л дѣ рн, и вѣнѣтъ бѣ в шѣ, дѣва  
жн боу на гш на слаждѣ е те гл: хрѣ стѣ боу мо лѣ-

те гл да ро бѣ чн дѣ шлѣ нашлѣм, мнѣ н бѣ мѣ-

н мн логѣ. **ннъ Подобниъ, тѣиже Гласъ.**

**Ѡ** дн в но е чѣ до: и стѣчникъ

жн з нн, бо грѣ вѣ по ла гѣ ст гл, и лѣ  
стѣн ца кѣ не бе нн грѣбѣ бѣ вѣ етѣ. вѣ се лѣ-

гл гед.

Гласъ Перваго

гл гед ѿ ма нѣ е, бо го ро дн ченъ свѣ чѣн до-  
ме. во зо пѣ нмъ вѣ рн н: гл вѣ н ла н

мѣ це чн но на чѣл нн ка: ѿ вѣ рѣ-

до ван на л рѣ дѣ гл, і по бо н го спѣ дѣ, по-  
ла л н мѣ ро вн то бо н вѣ лѣ н

мн логѣ. **Стѣхѣра оуспѣнію Престѣла Бѣгѣ.**  
**Слава, и ннѣ: Гласъ, ѿ.**  
**на Величѣн Вечѣрнн.**

**Б**о го на чѣл нмъ ма но бѣ нѣ емъ, ѿ-

вѣ ду бо го нѣ с нѣ н ѿ по стѣ ан ѿ-

блѣжн нѣ ро цѣ вѣз ма е мн, до шѣд ше

пре чн стѣ гш и жн бо на чѣл на гш тѣо е гш

тѣ ла, ан бѣз нш ло бѣ за хѣ. Пре вѣ нѣ-

л же не бѣ снѣ л снѣ лѣ, гѣ сво нѣ вл дѣ ко н

Гласъ  
ѿ.

Гласъ  
ѿ.

прншѣдше

22 Стихира 22

Гласъ 5.

при шедше. Бо го при ати но е и пре-  
 чн сто е тѣ и ати ло предъ см ла-  
 н, ще, оу жа сом ѿ де сир жи-  
 ми. Пре краснѡ же пре и дѣ хѡ, и не вѣ-  
 дн мѡ во пѣ а хѡ, пре вѣ-  
 шнимъ чн но на чѣ аї емъ: се вѣ ца рѣ ца бо-  
 го о тро ко вѣ ца а при де. Воз ми-  
 те бра чѣ, и сї и пре мї р нѡ под и ми-  
 те, при сно сѣ щ на гѡ ма те рѣ свѣ та.  
 То ати бо ра дн вѣ ро а но е че ло вѣ-  
 кмъ спа сѣ нї е кмъ стѣ: на нѡ же взм ра-  
 ти не мѡ жемъ, и чїи до стїи нѡ и чѣ стѣ

воздѣти

22 Оубаенїю 22

КН

Гласъ 11.

во з дѣ ти не мѡщ но. То ати бо пре нз-  
 аци но е пре хѡ днѣ вѣа кѣ оумъ. Тѣ-  
 мѡ же пре чн стѣ  
 Бо го ро дн че, при снѡ сѣ жи бо нѡ-  
 снѣ мѡ ца ре мѡ, и ро ж де стѣ вѡ жи вѡ-  
 щн: Мо аї са ба нѡ со хл нн ти  
 и спа стї, ѿ вѣа ка гѡ при ло га пра-  
 чн в на гѡ, нѡ вѣ а лѡ дн бо а: во-  
 е бо предъ стѣ чѣа ѿбо стѣа жа-  
 хомъ, во вѣ кн свѣ то а влѣн-  
 нѡ бла жа ще.

Гласъ 11.

Болгарскн

✠ ✠ ✠  
**Болгарски, Глазъ Первый.**

**Г**ла ба Оцъ, и Сынъ, и Свѣтъ  
 мѣ дѣ хъ. **И** ны ны и ны ны  
 и во вѣ ки вѣ кѣ вѣ а ми ны.  
**Пригѣвъ къ Стихамъ.**

**Г**о сподъ во ца рѣ са вѣ по тѣ ѡ блече  
 да ра дѣ стъ са вѣ, не бе са да ве се лѣтъ.  
 са рѣ ка ма да во спѣ шѣт ѡ зи ца го ве се лѣ емъ.  
 Хри стѣ во спѣ шѣ на Крестѣ при гвозди грѣ хи  
 на ша: и смѣ ртъ оу мер твѣ быи, жи бо на да ро ба  
 па дѣ ша го дѣ да ма ве ро да на го во кѣ си.  
**Послѣднѣ же стѣла, ѡ кончѣнѣ стѣ:**  
 быи, ѡ кѣ че ло вѣ ко лю быцъ. **На пригѣвъ:**  
 ѡ кѣ че ло вѣ ко лю быцъ.

**Г Л А З Ъ, В.**

Б.Д.

**В**ъ стѣхамъ въ Глазъ тѣи на вечерни поемимъ,  
 Самогласно:

**Г**о спо ди воз зѣ хъ кѣ те вѣ оу сла ви ши ма  
 оу сла ви ши ма Го спо ди, Го спо ди воз зѣ хъ кѣ те вѣ  
 оу сла ви ши ма кон ми гла оу мо ли бы мо е а, е гла  
 воз зо вѣ кѣ те вѣ оу сла ви ши ма Го спо ди.  
**Г**ла ба Оцъ, и Сынъ, и Свѣтъ мѣ дѣ хъ, и ны ны  
 и ны ны, и во вѣ ки вѣ кѣ вѣ а ми ны.

**ДОГМАТЪ, Глазъ Второй.**

**И**сѣ и де сѣ нь за кон на  
 а, бла го да ти при шѣ ши и ко же бо кѣ  
 пи на не ста ра ше ѡ па ла е ма,  
 та кѣ дѣ ба ро ди ла е си, и дѣ ва пре-

22 **Догматъ** 22

бы ла е си . кмѣ стѡ стѡ па ѡ гнѣ на гѡ,  
 пра бе дно е воз сѣ а  
 соан це : вѣ стѡ мѡвѣ а, Хри-  
 стѡса сѣ нѣ е, дѡ шѡ на шнхъ.

**На стѣхѡвнѡхъ,  
Слава, и нынѣ : Бѡгородичнѡ.**

ѡ де се но ба гѡ, вѣ дре нѡ чѡ де сѡ :  
 кѡ бо поз на ма тѣ без мѡ жа ро-  
 жа шѡ н, и на рѡ кѡ но сѡ шѡ н,  
 всѡ тѣа рѡ со дер жа ца го? Бѣ-  
 жи е е стѡ из во лѣ нѣ е ро жа ше е са .  
 ѡ го же и кѡ ма ден ца пре чѣ стѡ  
 а тѡ и ма рѡ ка ма но сѣ ша а, и ма-

22 **Гласъ Второй** 22

тѡ не е дѡ зно бѣ нѣ е кнемѡ и мѡ .  
 ца а, не пре стѡи мо ла цн, ѡ чѡ .  
 цн хъ тѡ, ѡу ше дѡ ти и спа стѡ дѡ .  
 ша на шѡ шѡ .

**Въ нарѡчнѡмъ Праздникѡ, къ Тропарѡмъ,  
Гласъ Второй, великое :**

**Б**гѡ Го спѡдѡ и ѡ вѣ са намъ, бла го-  
 сло ве нѡ гѡ дѡ и бо и ма Го спѡ-  
**МАЛОЕ :**  
 а не .

**Б**гѡ Го спѡдѡ и ѡ вѣ са намъ, бла го сло ве гѡ дѡ и бо  
**Тропарь, воскресъ .**  
 и ма Го спѡ дѡ не .

**Ѹ**гда снѡз шѡлѡ е сѡ к смѣр ти жи во тѣ без смѣ р-  
 тнѡи : то гда а да ѡу мер тѡлѡ е сѡ бли стѡ нѣ емѡ

СѢДАЛНА

Бо же стѣ . . . егда же и оумерши а ѿпре н  
 спод нхъ во иже слаз е си , вѣд си ми Не вѣс ны а взы  
 ва хъ: жиз но дав че Христѣ Бо же наш сла ва те бѣ .  
 что го мо ли спа сти . . . да дѣ шамъ на шѣ .

По первой стихологii, СѢДАЛНА,  
Глаголь второй.

**Б**ла го о бр а з ныи і ѿ снфъ  
 из дре ва снѣ мъ пре ми сто е те  
 ло тво е , пла ща ныи це н чн сто н  
 ѿ бѣ вѣзъ , и бла го ѿ хан ми , во грѣ бѣ но вѣ  
 вѣ по ло жи : но чрѣ дне венъ во сресл е  
 си Го спо ди , по да ли ми ро ви ве ли и  
 ми лостъ . **С**ла ва ѿ цѣ , и сѣ нѣ ,

и сла .

Глаголь второй

и сла . . . что мѣ дѣ  
**К**амень грѣб ныи за пе ча ти не  
 воз бра ни вѣ , ка менъ вѣ ры , во сресл и , по  
 дѣ лѣ е си вѣ мѣ . Го спо ди сла  
 ва те бѣ . **И**наи нѣ и при снѣ и  
 во вѣ ки вѣ кѣ вѣ а ми нь .  
**П**ре про сла вѣ на е си Бо го ро ди це дѣ во ,  
 по е мѣ тѣ : Крестѣ мѣ во сѣ на тво е го  
 ни з ло жи сл а дѣ : и сме рѣ оу ме р  
 твѣ сл : оу мерщ вѣ ни и во стѣ хѣ , и жи во  
 ча спо до би хом сл : раи во спѣ а  
 хо мѣ , дре вѣ е на сла жа е ни е ,

чѣ мѣ

СѢДАЛНА

ГѢ МЪ КЛА ГО ДА РА ШЕ СЛА ВО СЛО БН\_

МЪ, МЪ КЛА ДЕР ЖА ВНА ГО ХРИСТА БО ГА

НА ШЕ ГО, И Е ДИ НА ГО МНО ГО МН\_

ДО СТИ ВА ГО.

По ѿи Стѣхологѣи,  
СѢДАЛНА, ГЛАВЪ, Б.

**М**у ро нѠ си ца мѠ же нѠ мѠ при грѠ еѠ пред\_

стѠвѠ АнгелѠ, во пѠ а ше: мѠ ра

мертвамѠ съ тѠ при ли чна: Хри стѠсъ же

и даѠ нѠ а мѠ вѠ са чѠдѠ. но во зо пі и\_

че, во скре се Го спѠ дѠ по да мѠ мѠ

ро ви вѠ ли нѠ мѠ лостѠ.

**СЛАВА:**

Оу че мѠ кѠ вѠ тѠ и хѠ а нѠ сѠ, съ мѠ ро нѠ си\_

ГЛАВЪ ВТОРЫИ

ца ми же нѠ ми, ра дѠ еѠ са\_

со гла шѠ: Ѡ е шѠ бо прѠз дѠи къ снѠ\_

ми прѠз дѠ еѠ, во сла вѠ и че стѠ тѠ боѠ гѠ

во скре се нѠ а. тѠ хѠ ра ди во пѠ еѠ ти че ло\_

вѠ ко ло к че Го спѠ дѠ: ли дѠ бо нѠ

по дажда вѠ ли нѠ мѠ лостѠ.

**И нынѠ**  
**БѠго:**

**З**а ко нѠ вѠ оу та иѠ ши са е стѠ се н\_

ны хѠ, Бо же тѠ нѠ мѠ ро ждѠ вѠ мѠ дѠ вѠ бо со во\_

кѠ пѠ ла е сѠ: Та бо ро ди ла е сѠ

е дѠ на, прѠ ж де те бѠ ро ж дѠ\_

на го без лѠ тѠ шѠ. тѠ мѠ же чѠ Бо го\_

ро ди че, ве ли ча емѠ.

Ступѣнна : Антифώνъ . а . Глазъ , б .

**Н**е́ ко о́-

чи пѣ ца́ и мо е гѡ се́ра-

ца, кѣе вѣ спа се : спа и ма тво.

и ма ѡ и а ни смъ .

**О** ми а́нн а́нъ сого́тша и цнхъ те вѣ мнѡ-

го, на вѣа кѣи чаъ, ѡ хрѣ те мой :

и да ждѡ о́ глѣ , прѣ жде кон ца́ по-

ка а ти са те вѣ .

**В**ла го́ мѡ дѡ хѡ , е́ же ца́ рство ва ти по до-

ва етъ , ѡ ва ца́ ти, по дѣи за ти тѣа рь : бо-

гъ во е́ ста , е́ дн но ѡ шнъ от цѡ и

Антифώνъ , б .

**Г**ло́ вѡ .

ше не го спѡ да ва вѣаъ вѣа

съ , кѣо до во аенъ цѣ аз сохъа не нъ

ва ти ѡ ва га , кѡ пнѡ и че ло вѣ ко ѡ

вѣ и ца .

**В**ѡ мѡ и хъ не прѣ да ждѡ спа се

тво е го ра ва : и во аѡо вѣи ѡ ва зо на ма

по дѣи за ти са ва зѣи мо и

**В**ла го́ мѡ дѡ хѡ , жи во на ча лі е и че-

во вѣа во сѡз ани на ѡ , и кѡ во гъ см и ,

си ло и со кн да етъ во от цѣ , сѡ-

номъ же .

40

Анти-  
фонъ  
Г.

На дѣи шїи на Гопода, оуподо-  
 енша гора свѣтѣи, иже никакоже  
 дѣиждѣса, прилогнѣ кражи и мнѣ.  
 Беззаконїи и рѣкѣ свои хъ,  
 да не прѣступѣтъ боже свѣтѣи жи во шїи:  
 не ѡмѣта вѣтъ бо христѣи жезла на жре-  
 бїи свои.  
 Свѣтѣи мѣдѣ хѣ, что чїи гора вѣла ка прѣ-  
 мѣдростїи ѡ себѣ вѣла гора дѣтъ и постолю, и  
 стѣла лѣ стѣла вѣн чїи мѣла мѣ чїи ца и  
 Про ро ца зѣла чѣ.  
 Бо стѣла ни Гоподни Боже мой по вѣлѣнїемъ, иже

Прокименъ Воскресенный

заповѣдалъ

заповѣдалъ лѣ е шїи, и сонмъ мнѣ.  
 Крѣпко дѣхаше:  
 стѣла гора вѣла шїи  
 Гласъ, поше, иже коши: Прокїи: шїи: иже заповѣдалъ еши: и прѣ:  
 дѣи шїи бѣ дѣтъ чѣ. и Анабѣла: стѣла  
 Гласъ, поше, иже коши: Прокїи: шїи: иже заповѣдалъ еши: и прѣ:

І Р М О С Н  
Гласъ второй, Пѣнь, первая.

А о гла вѣ не по стѣла и по гора, фара ѡ шїи  
 ко е вѣе во ни стѣла прѣ ѡ рѣ же и на лѣ шїи лѣ,  
 во площ шѣ е гора же гла во, вѣе гла е шїи гора  
 хъ по прѣ еши ло е стѣла прѣ про гла вѣ шїи Гоподни,  
 сла вѣи бо про гла вѣ шїи гора.  
 Гора дѣте лѣ дѣе, по е мѣ пѣ шїи христѣи  
 бо гора, ра дѣла шѣ мѣ мѣ ре: и на стѣла шѣ мѣ лѣ  
 ни, и же и з вѣ лѣ, и з ра бо чїи е гора шїи лѣ:

на Гро-  
номъ.

в Нав  
на  
оупо-  
и Горе:

и вѣ  
чѣлѣго

и Понѣ-  
лѣни:

Зѣ

гласъ

Пѣснь Первая

в Нѣю Мѣронѣи:  
и Владыкаго Сына.

ѡ кш про сла вѣ сла.

**В**ѣ вѣтѣ и вѣ сѣвѣ:  
и сѣвѣ и пѣснь во спѣ и мши во зо пѣ.

и дѣ шѣ : по мѡщникѣ и покрѡ вѣ.

чель бѣ стѣ мнѣ во спа сѣ нѣ е. сѣ н мѡ и

Бѡ гѣ, и про сла вѣ е го. **въ Пѣтѣ:**

**Н**е трѣ нѣ, не о бѣч нѣ, не мѡ крѣ нѣ мор сѣвѣ и

ше стѣво вѣвѣ стѣзѣ, и з бѣл нѣи во пѣ л ше і сѣл нѣв :

Го спо дѣ вѣ по е м, ѡ кш про сла вѣ сла.

**Г**лѡ би нѣи ѡ крѣмѣ стѣ днѡ, и сѣ шѣ н сво.

**К**алѣвѣ ѡ лѣ гѣ и по крѣмѣ вѣ про тѣи вѣнѣ.

л, крѣ п кѣ и во брѣнѣ х Го спо, ѡ кш про сла вѣ сла.

ѡ вѣтѣ  
и вѣ  
сѣвѣ:

и на  
Бѣгѣ:  
Калѣвѣ:

Бѣгѣ  
лѣнѣ:  
Калѣвѣ  
ѡ лѣ гѣ  
іанѣвѣ:

Глѣвѣ вѣторѣи

**Шѣ стѣ вѣ стѣ** стѣ мор сѣвѣ и вол нѣ шѣ и сла вѣ.

рѣ, сѣ шѣ лѣ е і сѣл нѣ лѣ іанѣ шѣ и сла.

чѣ р нѣ и жѣ по нѣтѣ чѣрѣ.

стѣ чѣ е гѣ пѣтѣ кѣ л по крѣмѣ кѣ п нѣ, во до стѣлѣ.

нѣнѣ гѣ е з, сѣ лѡ и крѣп ко.

**Д**ѣвѣ вѣлѣ і гѣ на нѣвѣ:

**Н**е про хо дѣ мо е вол нѣ шѣ е сла мѡ рѣ, Бѡ.

жѣ нѣмѣ сѣво нѣмѣ вѣ лѣ нѣ е мѣ и з ѡ шѣ шѣ шѣ мѣ, и

пѣ шѣ шѣ сѣво вѣ чѣ сѣво зѣ е і сѣл нѣ лѣ чѣ кѣ лѣ

лѡ дѣ на стѣ вѣ шѣ мѣ, Го спо дѣ вѣ по и мѣ:

**С**тѣомѣ про рѣкѣ Нѣлѣ.

сла вѣнѣ во про сла вѣ сла.

**Шѣ стѣ вѣ стѣ** о нѣмѣ Го спо дѣ вѣ, вѣ мѡ рѣ дѣ вѣ лѣ лѡ дѣ на стѣлѣ.

и нѣ  
Бѣгѣ  
вѣлѣнѣ

во бѣ  
іанѣ:  
на  
нѣвѣ:  
и  
Оуѣтѣ:

22 ПѢСНЬ А 22

БАШЕ МЪ, И ВНЕ МЪ ФА РА Ш НА СО-  
 БЕ БО НИ СВОМ ПО ГРЪ ЗИ В ШЕ МЪ, ПѢСН ПО БѢД-  
 НЪ И, И КВ ПРО САА БИ ГА,

ПѢСНЬ, В А. Ирмоси:

БИ ДИ ТЕ ВИ ДИ ТЕ, И КВ АЗЪ Е СМЪ, ВЪ МО РИ  
 СПА СІ И, И ВЪ СЪВѢ ТИ НА СІ ТИ ВИИ І СІА-  
 Н ЛЬ ТЕ КІ А ЛІ ДИ, И БО ДЪ ИЗ КА МЕ НЕ  
 И СТО ЧІ ВЪ И ЧЕ ЛО ВѢ КВМЪ, ДА ДРЕ ВЛЕ БО  
 ЧЛѢ ПА Д ША ГО ПО НЕСЪ, ПРИ ВЛЕ КЪ КО  
 МНѢ ЗА НЕ ИЗ РЕ ЧЕН НЪ И МН ЛОСЪ.  
 НЕ МАН ТЕ ЛЮ ДІ Е МО И ЗА КО НЪ МО Е МЪ, ПРИ-  
 КЛО НИ ТЕ ОУ ХО ВА ШЕ БО ГАА ГО ЛМ ОУ СІ МО И ХЪ,

БОЗ ГАА

к Вѣто:  
а и  
Погла

к Вѣто:  
ириани

22 Глазъ Вторый 22

\* БОЗ ГАА ГО ЛМ БО МН РЪ ВЪЕМЪ  
 ЧЕ ЛО ВѢ КВМЪ.  
 НЕ МАН ТЕ ЛЮ ДІ Е ЗНА МЕ НИ СМЪ ДѢЛЪ  
 БО ЖЕ СЪВѢ НА Л МО Е Л СІ ЛМ, И Ш СЕМЪ ОУ-  
 РА ЗЪ МѢ И ТЕ, И КВ Е ДИ НЪ А ЗЪ БО ГЪ Е СМЪ  
 БО ВЪ ХЪ.

ПѢСНЬ, Г А. Ирмоси.

НА КА МЕ НИ МА ВЪ РИ ОУ ЧЕВ ДНЪ, РАЗ ШИ РИ АЗЪ Е СІ  
 ОУ СІА МО А НА ВЪ ГИ МО А. БО ВЕ СЕ ЛІ БО СЛ ДЪ ХЪ  
 МОИ ВНЕГДА ПѢ ТИ: НѢ СТЬ СВѢ ІА КО ЖЕ БЪ НА Ш  
 И НѢ СТЬ ПРА ВЕ ДЕНЪ, ПА ЧЕ ТЕ БѢ ГО СПО ДИ.  
 ПО ЦѢ ЛЪ Е СТЬ ПЪ СІА ИА, И КВ КРИ НЪ ГО СПО ДИ,  
 ІАЗЪ ЧЕСКАА

Гречески то \* и кво и ма чвое Гди призва хъ.

15

16

17

на Трою  
и въ  
Па: на  
оуче

18

к Нав  
в Сл  
Человек

на зѣче ка а не пло дѣ ца а цѣр ковь, при ше-  
 стѣ емз бо имъ: внѣн же оу тѣв дн са мо  
 на ржтвѣ П. БЦЫ .  
 Оверѣзанію ГДню .  
 се ра че .  
 Оу тѣв дн насъ вѣте бѣ Го сподн, дрѣ комъ  
 оу мерщ блѣ и грѣхъ и стѣхъ тѣбо и вса дн  
 все ра ца на въ по н цнхъ тѣ .  
 Не плодъ сво бав шн мой оу м, пло до нѣ сенъ бо же  
 по ка жи дѣ ла тѣ ан до крѣ хъ, на са дн те-  
 ан бла гн хъ, гла го вѣро бѣ емз тѣбо имъ .  
 Врѣ постѣ да ан ца ре мѣ на шн Го сподь,  
 и роуъ по ма зѣ ннхъ сво ихъ воз но са и, ѿ дѣ ба ра-  
 жда ет са, гла дѣтѣ же ко крѣ ще нн .

Ді  
в Поне  
дѣлнн:  
Еі  
в ртѣ:  
Свѣтѣ:  
и въ  
Нло  
Мурѣ:  
сі  
Бголв-  
ленію .  
Катѣ  
внѣ  
ѿ птѣ  
Іаннѣ:  
аріа .

томъ

то мѣ вѣр нн н бо зо пѣ емз: нѣ стѣ свѣтъ,  
 и ко бо гъ нашъ .  
 Ели ца дрѣ внхъ нзрѣ шн хом са стѣ-  
 пенъ, бра шенъ лѣвъъ со тѣ нѣ члѣ нѣв .  
 на ми, ра дѣ н м са, и раз шн рн мѣ оу стѣ,  
 сла бо пла тѣ ще ѿ сло бѣ съ сладко пѣ нн а им же  
 кѣ на мѣ на сла да ет са да ро ба нн .  
 А кѣ сокрѣ шн са сн а на хъ, дер жа ко м бо-  
 е н хрї стѣ, и сн ло н не моцн-  
 стѣво н цн н прѣ по а са ша са .

31  
Калава:  
а го  
Іаннѣ:  
ні  
на  
Боло:  
Канѣ:

ПѢНЬ, Д Д . Ірмош:

По н тѣ, сла хо мѣ ко Го сподн оу сла ша хъ  
 и оужа .

на  
Тронѣ:  
Ді  
в Поне

Прѣвъ д а

и оубаго хта: до ме не бо и деши, ме-  
 не и шл за блждша го. тѣ-  
 мз мнѣ го е бо е сннзхожде нї е, е же  
 на ма, прѣта блд и мнѣ го мнѣ ло стн ке.  
 Пришелъ е и ѿ дѣ вы, не хо да тайни и н те,  
 но самъ го по ди во плѣснъ и сплснъ е и, вс-  
 го ма че ло вѣ ка. тѣмъ зо вѣ ти: снѣ ва  
 си мѣ бо еи го по ди.

**в Нѣю Мѣронѣицѣ,  
и Блѣднѣгѣ Сѣна.**

Е же ѿ дѣ вы, бо е рожде тво Про ро ка пред-  
 злѣ, возпро по вѣ да ше бо пї и г савхъ тво и оуб-  
 самъ ша хъ, и оубо л хъ, и кѣ ѿ н гла, нз  
 го ма сѣмъ тѣмъ и при ѿ стъ не ны л при ше е и

в Нѣю  
на  
Оубрени  
в Сѣ:  
в Чѣ: и  
Плѣго

ка  
во вѣд:  
и  
Сѣмѣ

Христѣ

Глѣвъ вторѣи

Христе.  
 Бгѣоблѣнїю, и Катѣвѣиѣ ѿ д гѣ  
 Ланнѣиѣ.  
 Оуб самъ ша го по ди глѣвъ тво и е го же рекъ е и  
 глѣвъ бо пї и ша гѣ въ пѣснѣ нн, и кѣ возгре мѣлъ  
 е и на дѣ бо да ми мнѣ ги ми, бо е мѣ сѣн дѣ тѣл-  
 стѣмъ ми сѣмъ нѣ, кѣ сѣ бѣвъ со шѣдша гѣ дѣ ха,  
 бо зо пї: тѣ е и Христѣ е, бо жѣ л мѣ дрогѣ  
 и снѣ ла.  
 О гнѣмъ ѿ чнщ сѣ тѣ и на гѣ зрѣ нї л, по л  
 Про рока че ло вѣ кѣ но бо дѣнѣво. возгла ша етѣ  
 глѣвъ, дѣ хомъ плѣщнѣ, во плѣщѣ нї е и блѣннѣ  
 не нз ре чѣн на слѣва, и мѣ же снѣ л ны хъ дѣ жѣ.  
 вы со тро ша сѣ.

и нѣ Бгѣоблѣнїю.

и

услѣшахъ

ли

кѣ

кѣ

Пѣснь д а

ка  
РЖТВД  
П. БЦА

О ѱ слава ша Го спо ди, слава бо е го смотре ни а, и  
про сла ви тла, е ди не че ло вк ко ли е че .

ке

О ѱ слава ша Го спо ди, слава бо е тво е смо тре  
ни е, и про сла ви че ло вк ко ли е че, не по сти  
на Бѣородичномъ  
Канонѣ .  
жн мѣ и тво и си  
ад.

кс

О ѱ слава сла хъ при ше стѣ а тво е го Хри  
сте, и кю без ст ме не во че вк дѣви за  
ча тѣ вѣст, и во зо пѣх: сла ва силѣ тво еи Го спо ди .

Пѣснь, е а . Ирмои .

кз  
на Тво  
Канонъ

Про свѣ ще ни е во тмѣ ле жа щихъ, спа се ни е  
ѡ ча ли нихъ Хри те спа се мой, кте вѣ ѱ  
твенно ю Ча ро ми ра, про свѣ ти мѣ си а ни емъ

ГБОИМЪ

Глава Вторая

д а

тво имъ: и но го во раз вѣ че бѣ Бо га не зна  
но .  
Коскренъ .

кн  
в Среда  
и  
Четвергъ

Хо да тѣи Бо гѣ и че ло вк кѡ ба е си Хри сте Бо  
же: то бо и бо Вла дѣ ко, ко свѣ то на ча ни кѣ  
От цѣ тво е мѣ, ѡ но ши не вѣ дѣ ни а, при бе дѣ  
ни е и ма ма .

кд  
в  
Поне

Свѣ та по да те ли, и вѣ вѣ тво я че Го спо ди,  
вѣ свѣ те тво и хъ по бе ле ни на ста ви  
насъ: ра з вѣ ко те бѣ и но го Бо га не зна  
въ Вторникъ Свѣтъ  
и в Пѣю Мѣроничъ .  
емъ .

л

Мѣ ло дѣ ши мо е а, спа се мо и,  
ра з гна вѣ свѣ чо мѣ за по вѣ дѣ тво и, ѡ за ни

Мѣ Мѣ

22 Пѣснь ѿ 22

Музыкальная запись с нотами и текстом: **ма ѿ коу, е дн** **на Чд** **рѣ ми-**  
**на Бѣгородичномъ Канонѣ,**  
**и въ Патокъ.**

ла

Музыкальная запись с нотами и текстом: **Оу** **гав ѿ са і н про а влѣ н са,** **солн це ѿз дѣвствѣ-**  
**на а оу про ба воз и а,** **бо тмѣ за блѣ жд шимъ**  
**Бо го ра звѣ ми а про свѣ щѣ нн е да** **рѣ а.**

лб

Музыкальная запись с нотами и текстом: **и сдѣз жи бо ча** **на ча а ннѣз раз рѣ шн ти ѿ сѣж-**  
**дѣ нн е гравѣ** **тѣ, а да ма пе р бо за на гв,**  
**ѿ чн щѣ ннѣ же ѿ коу Бгѣ не трѣ сѣ а,** **пад ша го ѿ**  
**чн ца** **сѣтѣ ко і оу да** **нѣ: внемъ же враждѣ оу-**  
**бн** **вз, пре н мѣщѣ влѣ кѣ оумѣ**

Бѣо дѣ-  
ленію и  
Катава-  
ѿ а гв  
Іанна

Музыкальная запись с нотами и текстом: **ми рѣ да** **рѣ сѣтѣ.** **и нѣ Бѣожвленію.**  
**Брага** **тѣ м на гв ѿ ѿ свѣр нѣ на гв** **ѿ да, ѿ-**

лг

чнщѣннѣмъ

22 Глазъ Вторый 22

м

Музыкальная запись с нотами и текстом: **чн щѣ ннѣ е мѣ дѣ ха ѿз мо вѣ** **ни, кно** **кой**  
**посѣтѣхо мѣ не блѣ нѣ ной сѣтѣ зн,** **во да щей внѣ при-**  
**сѣтѣ нѣ рѣ до сѣтѣ.** **е дн нѣ мѣ при сѣтѣ** **пнѣ,**

Музыкальная запись с нотами и текстом: **и мѣ же** **Бо гѣ при ми рѣ** **са.** **Рождитѣвѣ**  
**Престѣла Бѣцы.**

лд

Музыкальная запись с нотами и текстом: **Сѣн но пнѣ са ннѣ мѣ кѣ га** **да ннѣ ра зо рнѣ,**  
**и вѣр ннѣхъ при** **бѣтѣ** **тѣ е ннѣ** **сѣтѣ ннѣ,**  
**Бо го оу про ко внѣ** **щѣ ннѣ ѿ за рнѣ** **вѣ сѣр-**  
**ца, и** **на сѣ свѣ томѣ тѣво ннѣ** **мѣ хнѣ** **сѣтѣ на-**

Музыкальная запись с нотами и текстом: **сѣтѣ** **вн.** **вѣ Ннѣо Блѣдннѣгв Сѣна.**  
**и въ Патокѣ а и Постѣ.**

лѣ

Музыкальная запись с нотами и текстом: **Нѣ** **щн пѣ** **шѣд шѣн,** **при блнѣ жи са** **дѣ ннѣ,**  
**и свѣтѣ мѣ** **рѣ воз и а:** **сѣ гвѣ ра** **дн хѣвѣ**  
**ла чѣлѣ** **ѿ гѣла сѣтѣ ннѣ** **чнѣ** **на, и сѣла во сѣо влѣчѣ**

тѣлѣ вѣдѣ

ТА ВЛА ЧЕИ КА Л.

**ПѢСНЬ, 5 А. Ирмоси:**

Л5  
 в Нав  
 на Тро  
 чномъ  
 на  
 Оутре:  
 в Поне:  
 и въ  
 Чирло:

**Б**о бѣзднѣ грѣхѣхъ нѣи влалъ мѣ, не изслѣд-  
 нѣи мнѣ ло сѣрдіѣ твоѣ гвѣ при зѣ вѣи бѣзднѣ,  
 ѿ глѣнъ бѣже мѣ бозъ бѣдѣи

Л3  
 в вто:  
 Свѣш:  
 и в Нав  
 Музо:

**Б**о глѣнъ нѣ грѣхѣхъ нѣи со дер жи мѣ есмѣ спѣсе,  
 и вѣдѣ чнѣ жнчѣи стѣи ѿ вѣре вѣ емѣ: но мѣ  
 ко же і ѿ нѣ ѿ свѣтѣ ра, и мѣ не ѿ сѣра стѣи,  
 бозъ бѣдѣи и спа сѣи мѣ.

Лн  
 в Свѣ:  
 Род: П  
 Бцы:

**В**о го по дѣ ѿ кнѣга і ѿ на во зо пнѣ:  
 ты мѣ бозъ бѣдѣи, и з глѣнъ нѣи мѣ да мо лѣ сѣ, да  
 мѣ кѣ и з вѣ вѣи чѣ ли во глѣ сѣ хва ле нѣи мѣ,

ИСТИНА

ГЛАГЪ ВТОРЫИ

и стн нѣ же дѣ хомъ по жрѣ чѣ еѣ  
**Г**ла глѣ глѣ глѣ мо лѣк нѣи ѿ бо лѣзнен нѣи влѣ дѣи  
 ко дѣ шнѣ оу сла вѣи, ѿ ли чѣи мѣ и з вѣ вѣи:  
 е дѣ нѣ бо е сѣи на ше гвѣ спа сѣи нѣи мѣ вѣи нѣ.

**Сверзанию Господню.**

вѣнъ.

**Б**ѣ з дѣна со грѣше нѣи ѿ вѣи дѣ мѣ по слѣд нѣи мѣ,  
 но мѣ кѣ Про ро ка і ѿ нѣ, го по дѣи го по дѣи воз-  
 ве дѣи и з нѣи стѣи нѣи жи во чѣи мѣи.

**Г**ла глѣ глѣ глѣ, свѣ чѣи л нѣи свѣ чѣи лѣ,  
 и нѣи ца со блѣ ца, пре дѣ чѣи ча, вѣи пѣи стѣи нѣи по кѣи.  
 чѣи сѣи бѣи мѣ во пѣи е чѣи лѣи дѣи, и пре дѣи  
 чѣи стѣи чѣи сѣи: сѣи бо пре дѣи сто и чѣи Хрѣи сто глѣ,

і

ѿ глѣнъ

н  
 л.л.  
 в Пѣ:  
 на  
 Бгоро:  
 Канѣ:

м

**БГОЛВ-  
 ЛЕНІЮ.**

ма

Катава:  
 ѿ глѣнъ  
 Іаннѣ:

22 ПѢНЬ 5 А 22

МѢ

ѿ ПАН МІ РЪ НІ З БА БАЛ АНІ. **ВЪОДВЛЕНІЮ.**

**Б** ОЗ ЖДЕ ЛѢ НА ГО МІ Б СВО БА СО КРЕ КЛА ЖЕН НЫМІ

ГЛА ГОМЪ ОТЕЦЪ, Е ГО ЖЕ НІЗ ЧЕ БА ѿ

РАІ ГНЪ: Е НІ, ГЛА ГО ЛЕТЪ, СЕН СО

Е СТЕ СТЕ БЕ НЪ СЕНЪ СЫН СЫНЪ ЧТО ЗА РЕНЪ, ПРО НІЗ НІ ЧЕ НІЗ ЧЕ

ЛО ВЪ ЧА РО ДА: СЛО ВО ЖЕ МО Е ЖІ ВО, НІ ЧЕ ЛО

ВЪ КЪ ПРО МЫ ШЛѢ НІ ЕМЪ.

ПѢНЬ, 3 А. Ирмоси:

МѢ

**О** бра зѣ зла по мѣ на по ли де и рѣ слѣ жи

мѣ, три е тво и о тро цы не брѣ го ша биз бо ж

на гв бе лѣ нѣ а, по че дѣ же о гнѣ вѣ р

же ны, ѿ ро ша е ми по лѣ хъ: бла го сло венъ

на Трѣч  
Канѣ:  
в Понѣ:  
и на  
Сѣбрѣ:  
Гднѣ.

ЕИ

22 Глазъ Вторый 22

НА

Е СІ БО ЖЕ О ТЕЦЪ НА ШИХЪ. **Воскресенъ.**

**Б** О ГО ПРО ЧНѢ НО Е БЕ ЛѢ НІ Е БЕЗ ЗА КОН НЪ И ЦА

ГВ МЪ ЧІ ЧЕ ЛА БЫ СОК ПЛА МЕНЪ ВОЗ НЕ СЛО Е СІ ГЪ:

ХІ СТОСЪ ЖЕ ПРО СРЕ БО ГО ЧЕ РГІ ВЪ МЪ О ТРО КЪ М РО

ѿ ДЪ ХО ВНЪ И СЫН БЛА ГО СЛО БЕ НЪ,

**ВЪ ПЛЮ ВЛА ДАНІЮ**  
**СЫНА, И МУРОУ:**

И ПРѢ ПРО СЛА ВЕНЪ.

**Х** Е РЪ ВІ МЫ ПО ДРА ЖА ИЩЕ, О ТРО ЦА, ВПЕ ЦИ

АН КОЕ СВО БА ХЪ ВО ПІ ИЩЕ: БЛА ГО СЛО ВЕНЪ Е СІ

БО ЖЕ, ѿ ш и стн но и н сѣ до мѣ на

БЕ ЛЪ Е СІ СІ А ВСА, ГРѢ ХЪ РА ДИ НА

ШИХЪ, ПРѢ ПѢ ЧАНІ И ПРѢ ПРО

СЛА ВЕН НЫИ ВО ВСА ВЪ КИ.

МА  
в Сѣ: и  
Четвѣ:

МѢ  
в Сѣ:  
в Сѣ:

І Б

Ю НОША

БГОА-  
ВЛЕНІЯ

и  
Калава:  
а гш  
аннда:

МЗ

ИНА  
БГОА-  
ВЛЕНІЯ

МН

Ю но шма благо че стїи вл а пѣши о гнѣ нѣ при  
 шѣ цнѣ шма л са, шѣ мліцѣ дѣ хѣ ро снми не вѣе дн ми  
 со хла ни, и бо жи л а и н ге ла снїхож-  
 де нї е: чѣм же вѣ пла ме ни ѡ ро ша е ми  
 бла го да р ствѣ нш во спѣ хѣ: пре пѣ чла и  
 ѡт цѣ вѣ Го спо ди и Бо же, бла го сло венѣ е си

Ѡ па ан стѣ е и смї е бла гла вл, пѣщнми вл-  
 со кї и пла мень, и но шма но сѣ щѣ бла-  
 го че стїи вл а, ѡу чїи шн влїи не ѡ до бо дер-  
 жи мѣ и мглѣ нѣ грѣ хѣ, вш же ѡ ми вл етѣ  
 ро со н дѣ хл

**Рождество  
Престѣла Бци.**

В спн на во горѣ ѡ гнѣ не ѡ пал на л, и ро со нѣ

сна л пѣщѣ хла ден снса л, и вѣ пред пн са члѣ Бо-  
 гонѣ вѣ что. Бо же тѣ нми бо не ве щѣ-  
 тѣ нми ко ве щѣтѣ нѣм чѣ вѣ, ѡгнь не ѡ пал нш  
 прї а ла е си. Тѣ мѣ же нѣ те вѣ  
 ро жд ше мѣ са по ем: бла го сло венѣ нѣ е си  
 на Бгородичномѣ  
 Канѡнѣ.  
 Бо же ѡтеца на шнхѣ

Бѣ стїи и вн ша са ѡ тро цы, ан бо мѣ дрѣн шї  
 и дрѣ в ле, ѡ Бо го прї ач на л ко до шн, ко го сло-  
 ва щѣ ѡу стна ми по л хѣ: пре ко же сѣен нми  
 ѡт цѣ вѣ и нашѣ Бо же бла го сло венѣ е си

Тѣ лѣ зма чѣ мѣ пре мѣ дї л дѣ чн не по слѣ жи-  
 ша, и вѣ пла мень са ми пої до ша, и бо ги и хѣ

МД

Н

Пѣснь 3

ѡбъ рѣ га ша : сѣди же пла мене во зо пі ша, и  
 ѡ ро си ѿ Аггъ : оуъ сль шаса оу же оу стъ  
 ба шх мо анъ тѣа .  
 же пѣ щѣ дре влѣ кло ко щѣ щѣ н оу га  
 си вѣи, и о тро ки вней тѣ че н до хобно н  
 про хла ди бла го сло вѣнъ е си божѣ о тѣцъ на  
 шхъ .

Пѣснь, и а . Ирмои :

по до бѣ и зла чѣ не брѣ гше, тѣе бла же н  
 нѣ и ю нѣ ши, не нѣ мѣ н нѣи и жи вѣи  
 божѣи о бра вѣи дѣше, сѣди о гнѣ во спѣ  
 ва хъ : ѡ ѡ ще ѡ бо ва и на а да по е чъ го

спода

Глазъ Второй

спо да отъ вѣа тѣвѣи, и пре во зно снъа во вѣа  
 вѣи ки .  
**Возкрѣснъ :**  
 пѣ щѣ и но гдѣ о гнен на а бо ба вѣ а ѡ нѣ  
 дѣиства риз дѣ ла ше, бо жѣимъ ве лѣ  
 нѣ емъ, хла дѣ и ѡ па ла м ца л, вѣ р на л  
 же ѡ ро ша м ца л, по н ца л а бла го сло ви тѣ  
 вѣа дѣ ла го спод на го спо да .  
 пѣ щѣ о гнен нѣи, ко тро кѣ е вѣи ки  
 мъ снѣ ше д ша го, и пла мѣнь вѣо ѡ пре ло ж  
 ша го бо га, по и тѣ дѣ ла мъ ко го спо да, и пре  
 воз но снѣ те во вѣа вѣи ки .  
 ко пи нѣи мѣи се н дѣ ва чѣ до, на си на нѣи

нѣ

нѣ

в Сре:

и Чѣи:

нѣ

в Понѣ:

нѣ

в Чѣи:

в Чѣи:

нѣ

нѣ

на Трой:

в Пѣ:

и Бѣ:

Пѣнь II

ГО РѢ ОУ АЗИ ОУ С ОУ С ПРО О БРАЗНѢ ША ГО И НОГДА  
 ПО И ТЕ, БЛА ГО СЛО ВИ ТЕ, И ПРЕ ВОЗ НО И ТЕ  
**Рождителѣ  
 Претѣла Бѣны.**  
 БО БЛА ВѢ КИ.

HS

**Б** ПЕ ИИ ОУ ЧЕ СТИ КИ ПРО О БРА ЗНА З Е И И НО  
 ГДА ТВО И МА ТЕРЬ ГО С ПО И ДИ, О БРА ЗЪ ЖЕ  
 СІ А И З О ГНА И З И МА ШЕ, НЕ Ш ПА Л НО ВХО  
 ДА ЦЫ А. И ЖЕ ПО Е МЪ И Б А Ш Д И С А ЧО БО  
 И КО И ЦЕ МЪ ДНЕСЬ, И ПРЕ ВОЗНО И И МЪ

ИЗ

**Б**ГО ЖВЛЕНІЮ, И КАТАВАІА  
 ІУ А ГУ ІАННАРІА.  
 БО БЛА ВѢ КИ:  
**Т** АИ НД ПРЕ СЛАВ НД И БА ВУ ЛОН СКА А ПО КА ЗА  
 ПЕЩЬ, И СТО ЧИ Б ША А РО С, И К О С ПРД  
 А МИ И МА ШЕ НЕ ВЕ ЦЕ СЪ ЕН НЫИ ОГНЬ ВО СРІ А

ТИ ІОРДАНЪ

ГЛАВЪ ВТОРЫИ

НД

ТИ І ОУ ДАНЪ, И ШЕ А ЧИ ПЛО ТИ И КРЕ ЦА Е  
 МА ЗИЖ ДИ ТЕ ЛА: Е ГО ЖЕ БЛА ГО СЛОВА Ч ЛН ДІ Е,  
 И ПРЕ ВОЗ НО С А ЧЪ ВО БЛА ВѢ КИ.  
**Б**ГО ЖВЛЕНІЮ.

ИИ

**Б** ВО БО Д НА ОУ БУ ТВА РЬ ПОЗ НА БА Е П С А,  
 И СЫ НО БЕ СВѢ ТА ПРЕ Ж ДЕ Ш МРА ЧЕ И НИ И.  
 Е ДИ НЪ С ТЕНЕ ТЪ Ч МЫ ПРЕ Д СІ Г А Т Е Л Ъ, НЫ И Т Е Д А  
 БЛА ГО СЛО ВИ ТЪ ОУ СЕР Д НО В И Н О В НА ГО ПРЕ Ж ДЕ  
 О КА А Н Н О Е И З А К О ВЪ ВЪ В СЕ НА СЛѢ ДІ Е.

НД

**О** У СТРА ШИ С А О П РО К О ВЪ БЛА ГО ЧЕ СТИ ВЪ ХЪ, СО О  
 БРА ЗНА Г О ДЪ ШИ НЕ СВѢ Р НА Г О ЧЕ Л А, И ОУ СТРА НИ  
 С А ВО СПИ ТАН НЫИ ВЪ БЕ З МЪ Р НО МЪ БЕ ЦЕ СЛѢ, НЕ Д ПРДЖ  
 ДЕНЪ ОГНЬ, ПР И СНО ЖИ БЪ Ш Д ЖЕ И З О Б Л А Д Ш Д ПЛА МЕНЮ,

Пона:  
Стр:  
Дик:  
И ГУ  
ІАННА:  
И ГУ  
И ПО  
ВЕСИ

К

КЪ ЧИ ДИ

22 ПѢСНЬ II 22

вѣ ч нѣ ю ца л пѣснь во спѣ ба ше ца : Го-  
 спо да вѣ дѣ ла по и те, и пре воз но си те  
 во вѣ вѣ ки .

**во Вторникъ Страстныи .**  
**Декъ: к. Іаннарія б .**  
**на Повеченіи .**

**Б** е лѣ нѣ и мѣ чѣ те ле вѣ пре по доб нѣ и три е  
 о тро ци не по ви нѣ в ше са, в пѣщѣ вѣе .  
 р же ни, Бо га и спо вѣ да хѣ по и ше : блг .  
 го сло вѣ те дѣ ла Го сподна Го спо да .

**Д** е къ : бл . Іаннарія б . на Пове-  
 ченіи .

**и вѣ : вѣ**  
**Сиріа**

ла голѣ мѣ чѣ те ле вѣ по не же пре воз мо же, се д-  
 ме ри че и пѣщѣ рз же на бысть и ногдѣ : вѣе .  
 и же о тро ци не ѡ па ли .  
 ши ца : ца ре во по пра вше ве лѣ нѣ е, но  
 во пі л хѣ : вѣ дѣ ла Го сподна Го-

1001

1004

Декъ: бл. Іаннарія б. на Пове- ченіи .

и вѣ: вѣ Сиріа

спода

22 ГЛАВЪ ВТОРЫИ 22

спо да по и те, и пре воз но си те во вѣ  
 вѣ ки .

**вз Средѣ ю Поста .**

**Г** ла вы ии велики ми на не бе сѣ хѣ сла .  
 ви ма го Бо га воз хва ли мѣ гла го лице, зе мпород-  
 ни и, во вѣ вѣ ки .

**С** е рѣ занію Го сподню .

**Н** е в з ре чен но и мѣ до стѣи со ста вѣ ша го вѣ чес-  
 ка л Бо га гла ва, и ѡ не сѣ шѣ во е же вѣ чн  
 при бед ша го, блг го сло вѣ те дѣ ла ии Го спо да,  
 и пре воз но си те во вѣ вѣ ки .

**А** ре вѣ ѡ ро шѣ ша го, е вѣи икѣ л о тро ки  
 во пла мѣ ни, и ѡ па ли ша го Го сподна  
 хла дѣ и пре сла вѣ и ѡ вѣ мѣ, во спо и мѣ гла-

1005

1007

1008

1009

и Понѣ: а и в вѣ: е и Поста .

кѣ

голице

22 ПѢСНЬ Д. А. 22

ГО АН ЦЕ : БЛА ГО СЛО ВІ ТЕ , Н ПЕ ВОЗ НО ІН ТЕ Е ГО  
ВО ДѢ БН .

ПѢСНЬ , Д. А. Ірмоу :

23

на Троиц:

Гол: П

Бѣн

и

Свѣтл

Замн

И же прѣж де со ан ца свѣтла ни ка бо га воз и  
а б ша , пло т ки кз на мз при шѣд ша го ,  
нз во кд дѣ бн чѣ , не нз ре чѣн нш во пло ти  
б ша а бла го сло вен на а в се чн ста а , та  
Бо го ро ди це ве ли ча емз .

24

и Нам

Свѣтл

и

Честн

Без на чал на ро ди те ла свѣтл , бѣн и Го спо  
дѣ , во плоци сл ѿ дѣ вѣи , намз и вн сл , ѿ мла  
чѣн на а про свѣ ти ти , со брѣти ра сто че  
н на а пѣ мз в се пѣ чѣ н Бо го ро ди цѣ ве ли  
ча емз

чл емз

22 Гласъ Вторый 22

15

ча емз .

въ Понедѣльникъ .

16

Бѣ га Бѣ га сло ва , не нз ре чѣн но н мѣ дро  
спіи , при шѣд ша го ѿ вно вѣ ти и да ма , и дѣ  
н вѣтѣ нѣ е па д ша го ли чѣ : ѿ свѣ тѣ а дѣ вѣи ,  
не нз ре чѣн нш во пло ти шго сл на гз ра ди , вѣо  
нѣ н е дн но мѣ дрен нш пѣ смѣи ве ли ча емз .

17

Зем но род ны ктѣо слыша та ко во е ? и ли ктѣо  
вн дѣ когда , и кш дѣ ва ѿ врѣ те сл во че  
вѣ и мѣ ша а , и без во лѣз не нш мла дѣ ца  
по рождша а ? та ко во е тѣо е чѣ до , и тѣ чн  
ста а Бо го ро ди це ве ли ча емз .

и вѣтѣ  
и Нам  
ѿ Блѣ  
Свѣтл

18

Не до с мѣ чѣ вѣ акъ а зѣ кѣ : бла го хва ли ти по

догто .

и  
Бѣоу-  
васнѣю  
Калава:  
а гв  
Іанна:

до что а нѣ и, и з ѿ мѣ ва етз же  
 оумз и пре мѣ ны и пѣти чл Бо го ро дн це,  
 о ба че бла га л оци, вѣ рѣ при ми, и кв ан-  
 бо ба вѣ и Бо же и вен нѣ и на шѣ: Та  
 во Хри сти а нѣ е ии предстѣл ни ца чл би ли-  
 чл емз.

въ Сѣвѣтѣ Оубѣнхѣ,  
и въ Недѣлю Мѣроуицѣ.

О1

ре е стѣ ствен нѣ плѣ ти и за че и шѣ и во че-  
 вѣ, ѿ Оца без лѣ чнѣ пред воз и а в ше е  
 гла бо, во пѣ снѣхъ не мол чнѣхъ ве ли чл емз  
 вѣ рѣ ии н.

и нѣ Бѣоу вленію.

ОА

Калава:  
ѿ а гв  
Іанна:

па че оумз рожд е стѣ ва бо е гв чл дѣтз,  
 не вѣ что вѣ чнѣ ста л, Млчнѣ бл го гла вѣ н на л!

ѿиже

и же по лѣ чнѣ в ше вѣ со вершен но е спа-  
 се нѣ е, до стѣи нѣ хвѣ анмз ѿ кв бла годѣ чл л,  
 да рѣ но сл ѣце, пѣ снѣ бла го да ре-  
 нѣ л.

Декѣмвриа к. Іаннариа б.  
на Повечеріахъ.

ОБ

Боз ве ли чнѣ е ии Хри стѣ, ро жд шѣ и чл Бо го-  
 ро дн цѣ, ѿ не а же соз да те ли нашѣ, впо-  
 до ко стѣ стно е намз ѿ блѣка са е ии гѣ ло,  
 на шѣхъ пре грѣше нѣ рѣ шн чл л но е,  
 сѣ нѣ оубла жа нѣ це, вѣи ро дн, те бѣ ве ли-  
 чл емз.

Декѣмвриа к. Іаннариа б.  
на Повечеріахъ.

ОГ

не вѣ стѣи ма го бо га, во че вѣ блѣ стѣи в ша-  
 л, и ра достѣ ми ро ро дн-

к втѣ:  
втрѣ:

вшаа

22 ПѢнь 1. 22

вша а, та по емъ бо го ро ди це дѣ-  
въ Среда Стратидю,  
и на Повечерии.  
бо.

оа

а шамичи стыми, и не скверна ми оу стна-  
ми, прииди те бо з вели чимъ не сквер-  
на, и пре чисти ма тери ем ма-  
рию, и пре чисти ма тери ем ма-

рию, и пре чисти ма тери ем ма-  
рию, и пре чисти ма тери ем ма-

рию, и пре чисти ма тери ем ма-  
рию, и пре чисти ма тери ем ма-

рию, и пре чисти ма тери ем ма-  
рию, и пре чисти ма тери ем ма-  
на Бѣгору:  
Канонъ.

ое

вѣ е си же ланіе. вѣ сь сла дость, сла ве  
бо жий, дѣ вы сии не, бо же во гвѣ го-

сподн, свлггы хъ пре сла гий: тѣ мъ глѣ вни  
со рождше и вели ча емъ.

со рождше и вели ча емъ.  
со рождше и вели ча емъ.

со рождше и вели ча емъ.  
со рождше и вели ча емъ.

что

22 Глава Вторая 22

ни

что о те вѣ вели и пре сла на лѣ та и-  
на, и да мо ба дши и выш на гв ма ти, е ди-

об

най ко бо го не блажен най вѣ нхъ мостъ,  
та не молчи ми пре чисти ми, вѣ рны и бо го ро-

дицу, вѣ ли ча емъ.  
на не есѣ хъ бла го сло ве и на л, и на

б

зе май сла во сло ви ма л, радн ел не вѣ сто не-  
не вѣ рна л.

в

на не есѣ хъ бла го сло ве и на л, и на  
зе май сла во сло ви ма л, радн ел не вѣ сто не-  
не вѣ рна л.

г

на не есѣ хъ бла го сло ве и на л, и на  
зе май сла во сло ви ма л, радн ел не вѣ сто не-  
не вѣ рна л.

д

на не есѣ хъ бла го сло ве и на л, и на  
зе май сла во сло ви ма л, радн ел не вѣ сто не-  
не вѣ рна л.

е

на не есѣ хъ бла го сло ве и на л, и на  
зе май сла во сло ви ма л, радн ел не вѣ сто не-  
не вѣ рна л.

ж

на не есѣ хъ бла го сло ве и на л, и на  
зе май сла во сло ви ма л, радн ел не вѣ сто не-  
не вѣ рна л.

з

на не есѣ хъ бла го сло ве и на л, и на  
зе май сла во сло ви ма л, радн ел не вѣ сто не-  
не вѣ рна л.

и

на не есѣ хъ бла го сло ве и на л, и на  
зе май сла во сло ви ма л, радн ел не вѣ сто не-  
не вѣ рна л.

о

на не есѣ хъ бла го сло ве и на л, и на  
зе май сла во сло ви ма л, радн ел не вѣ сто не-  
не вѣ рна л.

п

на не есѣ хъ бла го сло ве и на л, и на  
зе май сла во сло ви ма л, радн ел не вѣ сто не-  
не вѣ рна л.

р

л

станицъ

стѣнцѣ, на ней же бо гъ на шъ оу тѣв днѣ, ѿ  
 и же кне ве мѣ ѿ ерѣ то хомъ во сго ждѣ нѣ е,  
 пѣ мн ми бо го рѣ дн це ве мн чѣ емъ.

**П**ѣснь оубо тво е, бо го рѣ дн це не квет ни л, е гѣ  
 же не ѿ па ли оубо бо же стѣн нми, ве мн  
 чѣ емъ.

в Среда  
е м  
Пола

ПОДОБНИ  
Гласъ Вторѣгъ.

**Б**гда ѿ дре ва тѣ мѣ рѣ тѣв днѣ ма  
 де н снѣ тѣ, вѣл че еки хъ, жннѣ, смкно и нѣ пла  
 ца нн це н тѣ хри стѣ ѿб дн тѣ, и лн ко  
 бѣ н по дн за ше гъ, сѣд цемъ и оу стѣ тѣ ло

тво е пѣ чн сто е ѿ блѣ ен зѣ тн : ѿ блѣ че  
 ѿ дер жнмъ стѣра хомъ, рѣ дѣ лѣ во пѣ л ше тн слѣ  
 блѣ че ло блѣ ко лн бче тво емѣ смѣтрѣ нн н.  
**Д**о ме ѿфрѣ дѣ шъ, грѣ  
 де свѣ тн и, Про рѣ кѣ слѣ во оу  
 кра нн дѣмъ, внемъ же бо же стѣн нми ра  
 ждѣ ет гъ.  
**Д**о ме ѿфрѣ до шъ, грѣ  
 де свѣ тн и, Про рѣ кѣ слѣ во,  
 оу кра нн дѣ мъ, внемъ же бо же  
 стѣн нми рѣ ж дѣ ет гъ.  
**К**и ми по хѣл ны ми вѣн цѣ оу блѣ

ннъ  
Подоб:  
на стѣ  
хѣвнѣх

Болгарски,  
Гласъ тѣнже.

ннъ, Подобннъ:

22 Стихирь 22

зе мѣ Пётра, и Па  
ула, и зде ле ны л  
те ле со ма и со во ко пла ны л до хом: Бо  
го про по бед ни ко въ пре во ро а те ли. О  
ба го оубо и ко и по ро а въ пре во пре ст  
ли ка: о ба го же и ко па че и не х г р д н  
ша са. Си а бо во и сти нн до стои нн  
без см ртны л сла вы, в кн цѣ вѣ н ча стѣ Хри  
стога Бо га нашѣ, и мѣ ли ве ли о ми

ЛОСЬ

Въ Навечеріи Рождества Христова,  
на Гдѣ воззвахъ, Слава, и нынѣ:  
Глаголь Вторый.

Гдѣ стѣ е дн но на чѣ стѣ и щѣ на зе мли

МНОГОМ

22 Глаголь Второй 22

много на чѣ ли е че ло вѣ ко въ пре стѣ: и  
те вѣ во че ло вѣ чш са ѿ чн стѣ л, мно го ко  
же е и двѣ оубо праз днн са. под е дн не ма  
цѣ ствомъ мѣ р кнмъ гра да вѣ ша. и во е дн но  
вѣ да че стѣ Бо же стѣ, и зѣ цѣ вѣ  
ро ва ша на пи са ша са ли е, по ве ле ні емъ  
кѣ са ре вѣ, на пи са хом са вѣ рнн и ме  
немъ Бо же стѣ, те вѣ во че ло вѣ чш го са Бо га  
на ше го. вѣ ли а тво а мѣ лостъ, Го спо дн сла ва

ТЕ Вѣ

Въ Навечеріи Боговлінія Гдѣ.  
Слава, и нынѣ

Пн као нѣ лѣ е и гла вѣ Пре дте чн, со крѣ

ШНА

22 Стихиря 22

шн аз е м гла вѣ смі е вѣ : при шедъ вѣрѣ н ,  
про свѣ тнаѣ е м вѣа че ка л , е же  
сла вѣ ти та спа се , про свѣ ти те ла дѣ  
шъ на шнхъ .

По н мѣ ѡличѣ .  
ѡмѣстѣ мѣтѣ радн :

Рождѣ  
Хвѣ н  
Бгоже  
ленію  
шншасѣ

Б са че ка л днѣсѣ ра до стн н .  
споа на нѣ са , Хрї стогѣ ро дн са ж ѡ  
дѣ вѣ са  
ж на іорданн .

Рождѣ Хрїтоѣ на Хвалитѣхъ  
и Нѣнѣ , Гласъ вторыи :

Дне съ Хрї стогѣ во вн да е мѣ рѣ дѣ  
ет са ѡ дѣ вѣ : днѣ съ без на  
чла ннѣ на чн на ет са , и сла во во пла щѣ ет  
са : сн ам не бѣ снаѣ а ра дѣ нѣ са , и зе маѣ

съ челоѡвѣкн

22 Гласъ вторыи 22

1201

съ че ло вѣ кн ве се ли нѣ ш са , вол са  
владѣ цѣ да ра при но са тѣ , па стѣ рѣ е  
рож ден но мѣ дн ва шн нѣ чѣ са : мѣ  
же не пре стѣ ннѣ во пі е  
ва бѣвѣ шнѣ бо гѣ , и на зе маѣ мнѣ  
са , вѣ че ло вѣ цѣ хѣ благо во ле нн е .

Бгоже ленію , на Хвалитѣхъ  
и Нѣнѣ , Гласъ в .

Дне съ Хрї стогѣ на і орданнѣ  
де крѣ стн чн ка днѣ съ і ѡ аннѣ ка  
са ет са ве рѣ хѣ вла дѣ цѣ нн сн ам не бѣ  
снаѣ а оу жа і о ша са , пре сла внѣ е вн да цѣ  
та нн стѡ мо ре вн дѣ н по ет же ,

іорданнѣ

І ОУ ДАНЪ ВЪ ДЪВЪ ВОЗВРА ТИ СЛ .  
 МА ЖЕ ПРО СВѢЩЕ ШЕ СЛ КО ПІ Е -  
 МЪ: СЛѢВА ІА ВІВ ШЕ МЪ СЛ БО ГЪ, І НА ЗЕ МАИ  
 ВІ ДѢНО МЪ, І ПРО СВѢЩІВ ШЕ МЪ  
 МІРЪ .

БОЛГАРСКИ  
ГЛАСЪ ВТОРЫЙ.

СЛА ВА ОУЦЪ, І СЫ НЪ, І СВА ТЪ МЪ  
 ДЪ ХЪ, І НЫНѢ І ПРИСНУ І ВО ВѢ КИ ВѢ КЪ І МІ НЪ .  
 БО АСРЕ ІЕ НІ Е ЧТО Е ХРІСТЕ СЛА ІЕ, ВІВ ПРО СВѢЩІ  
 ВІЕ ЛЕ Н НЪ Н, І ПРИ ЗВАЛЪ Е ІН ЧТО Е СО З ДА НІ Е  
 ВѢ ІА НЕ ГО СПО ДИ СЛА ВА ЧЕ ВѢ .

Послѣд-

Послѣдняя же Стѣхѣра ѡкончаваетсѣ Сѣце на примѣръ :

ВІЕ ІА НЕ ГО СПО ДИ СЛА ВА ЧЕ ВѢ  
 ПРИПѢВЪ КЪ СТѢХѢРАМЪ .

ГО СПОДЪ ВО ЦА РИ СЛ ВА ЧЕ ПО ЧЪ ШЕ ЛЕ ЧЕ СЛ .

ГЛАСЪ ТРЕТІЙ.

КЪ СТѢХѢРАМЪ ВЪ ГЛАСЪ ТЪИ НА ВЕЧѢРНИ ПОСЪМЫМЪ,  
САМОГЛАСНУ :

ГО СПО ДИ БО ЗВАХЪ КЪ ЧЕ ВѢ ОУ СЛА ШИ МЪ, ОУ СЛА  
 ШИ МЪ ГО СПО ДИ . ГО СПО ДИ БО ЗВАХЪ КЪ ЧЕ ВѢ ОУ СЛА ШИ  
 МЪ, БОИ МІ ГЛА СЪ МО АНГЪВЪ МО Е Л , Е ГЛА БО  
 ЗО ВЪ КЪ ЧЕ ВѢ ОУ СЛА ШИ МЪ ГО СПО ДИ .  
 СЛА ВА ОУЦЪ, І СЫ НЪ, І СВА ТЪ МЪ ДЪ ХЪ .  
 І НЫНѢ І ПРИСНУ І ВО ВѢ КИ ВѢ КЪ І МІ НЪ .

ДОГМАТЬ, ГЛАСЪ ТРЕТІЙ.

КЪ КЪ НЕ ДИ ВІ М СЛ

М

Богомъж.

22 Догматъ 22

Бо го мѡж но мѡ рож де стѡ тво е мѡ пре че стна а ?  
 и сѡ ш е н і а бо мѡ же ка го не прі е м ши все-  
 не по ро ч на а : ро ди ла е сѡ без Ѡт ца  
 Сѡ на плѡ ті и , прі е же де вѣ къ ѡ Ѡт ца  
 рож де нна го без Ма те ре : ни ка ко-  
 же пре твѡ рѣ ша го нѣ мѣ нѣ н і а ,  
 и ли смѣ ш е н і а , и ли рз дѣ ле н і а :  
 но ѡ бо н сѡ ще стѡ вѡ , сѡ бѡ и сѡ цѣ ло со-  
 хрѡ и ша го . Гѣ мѡ же Ма ти  
 дѣ во бла да ч и це , чо го мо ли спа сѡ н і а сѡ дѣ-  
 ша мѡ , пра во сла в нѡ Бо го ро ди цѣ и  
 спо бѣ да и щихъ ца .

На Стѣхобнѣ

22 Глазъ Трѣтій 22

На Стѣхобнѣ,  
Слава, и нынѣ, Бѣгородиченъ :

Без стѣ ме не ѡ Бо же стѡ на го Дѡ ха , бо ле и  
 же Ѡт че н , за ча ла е сѡ на Бѡ ж і а ,  
 ѡ Ѡт ца без Ма те ре прі е же де вѣ къ  
 сѡ ца : нѡ гѡ же ра ди , нѣ те вѣ без Ѡт ца ем-  
 в ша , плѡ ті и ро ди ла е сѡ , и мла ден ца  
 мле ко мѡ пн тѡ ла е сѡ . Гѣ мѡ  
 же не пре стѡ и мо ли ти , нѣ ба вѡ ти ца ѡ бѣ дѣ  
 шѡ мѡ на шѡ мѡ .  
 Въ Нарѡ чѣ н і а Празднѣ ки , къ Тропарѡ мѡ ,  
 Глаза Трѣ тѣ яго , великое .  
 Бѣ гѡ спѡ дѣ и ѡ вѣ сл на мѡ , бла го-  
 сло вѣ га дѡ и вѡ и ма Го спѡ дѣ не .

Мѣ

Бѣ Господѣ

МАЛОЕ

СѢДАЛНЫ

Бѣго сподъ и ѿ вѣнъ на нѣмъ, благо сло вѣнъ гл...  
дѣи во и ма Го сподъ не.

Тропарь Воскрѣсѣнъ, Глазъ, Г.

Да бѣ же лѣтѣ не вѣна л, да мѣ дѣ нѣтѣ за зе...  
мнѣ л, и кѡ со во рѣ дер жа въ мѣшце и сво...  
е и Го сподъ, по правъ смер ти и смертъ, пер вѣ нѣцъ  
мѣ рѣ тѣ вѣ вѣст, и зъ чѣ вѣ а до вѣ и зъ бѣ вѣ нѣтъ:  
и по да дѣ мѣ ро вѣ вѣ лѣ и мѣ лоуѣ.

Послѣднѣ же ѿзвѣстѣ, Бѣгородичень Снѣце:

И зъ бѣ вѣ нѣтъ ѡ тѣ нѣ и кѡ же ло вѣ ко мѣ бѣцъ.

По а и Стѣхологѣи, СѢДАЛНЫ, Глазъ, Третѣи.

Хрѣсто въ шѣ мѣ рѣ вѣхъ во стѣ  
на чѣ гонѣ оу го и шѣхъ, пер во ро ждѣнъ

тѣвѣи

Глазъ Третѣи

1 хрѣ

тѣвѣи, и со дѣ тель вѣ хъ бѣи в шѣхъ: и сѣ...  
тѣвѣи в шѣе е стѣтѣко ро да нѣ шѣгѡ вѣсѣ бѣ  
самомъ ѡ кно вѣ. не кто мѣ смѣ рѣ те ѡ...  
бла да е ши: и кѡ вѣ хъ вѣл...  
дѣ ка дер жа въ тѣво и ра зѣ рѣ ши.

Сла ва ѡ тѣдъ, и бѣ нѣ и сѣлѣтѣ...  
мѣ дѣ хъ. Не из мѣнѣ на гѡ  
Бо жѣ вѣ, и вѣлѣ нѣ стѣстѣ тѣво е лѣ Го спѣ...  
дѣ оу жа е глѣ дѣ, вѣсѣ бѣ рѣ да шѣ:  
тѣрѣ пѣ шѣ плѣ тѣ не тѣвѣи нѣ л  
ѣ по стѣ и: вѣ жѣ не вѣи дѣ...  
ма го, тѣ и нѣ во ро ца мѣ тѣ.

Мѣ жѣ

Свѣдѣніи

мъ же и иже держи, зовоути: слава

Христе во славу твою

И на нѣ и при нѣ, и во вѣки

вѣки, аминь

Не бѣ слава и божество

иже имъ, иже имъ, иже имъ

потому оубо, иже имъ, иже имъ

иже имъ, иже имъ, иже имъ

иже имъ, иже имъ, иже имъ

иже имъ, иже имъ, иже имъ

иже имъ, иже имъ, иже имъ

иже имъ, иже имъ, иже имъ

иже имъ, иже имъ, иже имъ

Днел

Глава Третья

108

Днел чиста божество иже имъ

По вѣ стіхологін, Свѣдѣніи, Глава, Г.

Плоти и сме рти вѣки и вѣки

иже имъ, иже имъ, иже имъ

иже имъ, иже имъ, иже имъ

иже имъ, иже имъ, иже имъ

иже имъ, иже имъ, иже имъ

иже имъ, иже имъ, иже имъ

иже имъ, иже имъ, иже имъ

иже имъ, иже имъ, иже имъ

иже имъ, иже имъ, иже имъ

иже имъ, иже имъ, иже имъ

иже имъ, иже имъ, иже имъ

Слава

Днел

22 СѢДАЛНА 22

ЧА НИ СВО НЕ ИЗ РЕ ЧЕ Н НО Е ДНѢ  
 БО СМѢТЬ Н ДЪ ПАТ НІ СЛ, РО ДЪ ЖЕ ЧЕ ЛОВѢ ЧЕ СКИ  
 КНЕ ПАТ НІ Е Ѡ БЛА ЧЕ СЛ. ТѢ МЪ Н БЛА ГО ДА  
 РА ЦЕ БО ПІ ЕМЪ ЧН: СЛА ВА ХРІ СТЕ БО СТА НІ Н БО

и НѢНѢ, БГОРОДНИЦѢ

Е МЪ  
**Н**Е ПО СТИ ЖІ МА ГО, Н НЕ Ш  
 ПІ САН НА ГО, Е ДН НО С  
 Ц НА ГО Ѡ Т ЦѢ Н ДЪ ХО ВИ, БО  
 ОУ ЧРО БЪ ТВО Н ЧА Н НУ ВМѢ СТИ ЛА Е СІ  
 БО ГО РО ДИ ЦЕ, Е ДН НО, Н  
 НЕ СМѢ СНО Ѡ ТРО Н ЦА БО ЖЕ СТВѢ  
 ПО ЗНА ХОМ РОЖ ДЕ СКО ТВО Е

и мѣрѣ

22 ЛАЗЪ ТРЕТІИ 22

120

КЛІ РЕ СЛА ВИ ЧИ. ТѢМЖЕ  
 Н БЛА ГО ДА СЪ НУ БО ПІ  
 Е МЪ ЧН: РА ДН СЛ БЛА ГО ДА  
 П НА Д

Стихирна: Антифонъ, л. Глазъ, г.

**П**ЛѢ НЪ СІ Ѡ НЪ ЧА НЪ ЛЪ Е СІ Ѡ ВА  
 БУ ЛУ НА, Н МЕНЕ Ѡ СТРА СТЕ Н КЖИ БО ТѢ  
 ПРИ КЛЕ ЦА СЛО ВЕ  
**Б**Ъ Н ГЪ СѢ Н ЦІ Н СЛЕ ЗА МИ БО ЖЕ СТВЕННЫ  
 МИ, ЖИВЪ ЧЪ КЛА СІ СЛ РА ДО СТИ Н ПРИ СНО ЖИ  
 ВЪ ЧНІ Л  
**Б**ЛА ГО ТѢ МЪ ДЪ ХЪ ВЪ СЛ КО БЛА ГО ДА

рѣнѣ

22 СТИХИРНА 22

Анти-  
Фонна  
Г.

ре ни е, ѿ ко же Оцѣ и Сынѣ со ш блн гдѣ етъ,  
 внемъ же всѣ жи вѣ тѣ, и двнждѣ са.  
**А**ще не Го спо дѣ со зѣж дѣ гдѣ домъ до еро дѣ те-  
 ле и, вѣд е прѣждѣ ем са : дѣ шѣ же покра-  
 ба и шѣ, ни кто же на шѣ ра зо рѣ тѣ  
 гдѣ дѣ.  
**П**ло да чѣ б на, дѣ хомъ см но бо ре но е  
 те вѣ Хри стѣ, ѿ ко же и От цѣ, свѣ тѣ и вѣ-  
 гдѣ сѣ тѣ.  
**С**вѣ тѣ мѣ дѣ хомъ, про зрѣтѣл вѣл ка л свѣ-  
 тѣ на, прѣ мѣ дроитъ : ѿ шѣ же гдѣ етъ бо всѣ кѣ и  
 тѣа рѣ : то мѣ по сѣв жимъ, Бѣгъ бо, и кѣ

Отцѣ

22 Глазъ Третій 22

133

Антифонъ, Г.

От цѣ же и гла вѣ.  
**Б**о лѣ шѣ и са Го спо да бла же ны, вѣдѣти хо-  
 да шѣ за по вѣ дѣи, снѣдѣтъ бо жи боѣ но е вѣ-  
 пло дѣ е.  
**Ѡ** кѣтѣ тра пѣ зи тѣко е лѣ, воз ве се ли са  
 зѣл бо лѣ па стѣ ре на чѣлннѣ и сѣа дѣ лѣ, но-  
 сѣа шѣ вѣ тѣвн бла го дѣ ли нѣ лѣ.  
**С**вѣ тѣ мѣ дѣ хомъ всѣ ко е бо гѣ тѣтѣко  
 сѣа вѣ, ѿ не гѣ же бла го дѣ тѣ, и жи бо тѣ  
 всѣ кон тѣа рѣ : со От цѣмъ ко во шѣ вѣ емъ  
**Проклѣнѣ Воскрѣснѣи.**  
 етъ и со гла вѣомъ.  
**Р**ца чѣ бо ѿ зѣ цѣ хѣ, ѿ кѣ Госпо дѣ бо ца рѣ са,

и бѣ

и бо



И БО И С ПРА ВН В СЕ ДЬ НЬ И . И ЖЕ

НЕ ПО ДВН ЖИТ СЛ .

Великое дыхание: Свята Гды Бгы нши  
И ланабиа : Сегу Глаза по мугла  
якоже концы Прокимена, Си еста . Ибо исправи вселенном , и прои:

# І Р М О С Н

## Пѣснь Первая, Глазъ Третій.

**И** ЖЕ БО ДА ДРЕ ВЛЕ , МА НИ ГМЪ БО ЖЕ СТВЕННА

МЪ БО Е ДННО СОННИ ЦЕ СО ВО КЪ ПН ВМН , И РАЗ-

ДѢ ЛН ВМН МО РЕ І СРА НАВ ЧЕС КИМЪ ЛО ДѢ СЕ И

БГЪ НАШЪ , ПРЕ ПРО СЛА ВЛЕНЪ ЕСТЬ . ТО МЪ Е ДННО МЪ

ПО Е МЪ : ІА КЪ ПРО СЛА ВН СЛ .

**Ф** А Я ШН КО ЛЕ СНИ ЦА ГЛЪ ВН НО И ПО КРАИ ВЪ

ГО ПО ДН , МО РЕ РАЗ ВЕРГЛЪ Е СИ , И СПА СЛЪ Е СИ

ПѢСНИ ПО ІА ЦЫ Л ЧЛЪ , ЛО ДН І СРА НА ЧЕ СІ А .

Л НВНШ

на Трѣх  
исанѣхъ  
Воскрѣсѣ  
и Сре  
и Числѣ

и Понѣ

## Глазъ Третій

**Д** И В НШ , СЛАВНШ , ЧВО РЛ И ЧД ДЕ СЛ , ЧМ

Е СИ БО ЖЕ , БЕЗ ДНЪ Ш ЗЕ МЛЕННІ ВМН , И КО ЛЕ СНИ-

ЦА ПО ЧТО ПН ВМН , И ЛО ДН СПА СМН ПО ІА ЦЫ Л ЧЕКЪ ,

ІА КЪ ЦА РѢ НА ШЕ МЪ И БО ГЪ .

**С** ШЪ ГЛЪ БО РО ДН ЧЕЛ НЪ И ЗЕМЛН СО ЛН ЦЕ НА ШЕ-

СТВО ВА И НО ГДА : ІА КЪ СЛЪ НА БО Ш ГЪ СІЪ О БА ПО ЛМ

БО ДА ЛО ДЕМЪ ПЪ ШЕ МО РЕ ЧО ДЛ ЦЫМЪ , И

БО ГО ОУ ГО ДНШ ПО ІА ЦЫ : ПОЕМЪ ГО СПО ДѢ ВН ,

СЛА В НШ БО ПРО СЛА ВН СЛ .

**П** РЕ СЪ КА Е МО Е МО РЕ ЖЕ З ЛО МЪ , ДРЕ ВЛЕ І ЦА-

НАВ ПРО И ДЕ ІА КЪ ПО ПЪ СІИ НН , И БШ КРЕ СІА О-

БРАЗЪ ІА ВН , ПРЕ ДЪ ГО ПО ВА ЛЪ СІЕ ЗИ . СЕ ГЪ РЕ ДН

ПОЕМЪ

121  
В ВТО:  
В СРЕД:  
В ПЛТО:  
Срѣченію  
ГЛАСА:  
ЛЕННО:

Д

С

ПѢСНЬ А

по е мѣ, во хва ле ні и чѣ до мо бѣ гв на ше-  
 въ Поне: д.  
 Или Постѣ.  
 мѣ: ѿ кш про гла вн гла.

**Н**о е мѣ Го спо де ви со твор ше мѣ дн в на л  
 чѣ де са во чр мнѣмъ мо рн: по н том бо по-  
 краи про чн в на л, и спа те і ра на л, томъ е-  
 дн но мѣ по емъ ѿ кш про гла вн гла.

**Н**ѣ снѣ но вѣ н по емъ ан ді е ѿ дѣ вы ро ждше-  
 мѣ гла во спа те нїе на ше, и е дн но со твор шемъ  
 и не бе снѣ ми зем на л, ѿ кш про гла.

**Н**з бава ша го і ра на л ѿ ра бо чы, и фла ѿ  
 на по грѣ знѣ ша го в мо рн, во спо е мѣ спа са хн-

ста

Глазъ Третій

ста, ѿ кш про гла вн гла во вѣ кн.

**ПѢСНЬ, В А. Ирмоги:**

**И**кш чѣ ча на трѣ коут, и ѿ кш  
 и неи на сѣ но, да снн. двѣ на земан гла-  
 во Вторникъ і н,  
 Постѣ.  
 гѣ ам мо и

**И**ди те, вѣ ди те, ѿ кш а звѣ смь спа сѣ ми ра,  
 свѣ тѣ и стин на и, и стѣ чниѣ жи зни, снз  
 во Вторникъ є н,  
 Постѣ.  
 Бо жи

**И**он ми зе мѣ и не во, и вно шн гла гѣ ам  
 мо а: воз гла го ан во на зем ан бо жи л  
 чѣ де са

**И**он ми не во и воз гла го ан, и востпн ча-

рох

во  
Вгѣ:  
Сирнѣ

ли

би

ра Хрѣ

рѣ Хрїста. Божїа.

**Пѣнь, Г. М. Ирмоси.**

ГІ  
на Трѣ:  
Слѣшнѣ  
Воскрнѣ  
в Среѣд:  
и Чет:

**Н**же ѿ не сѣ щихъ всѣхъ при ве дѣн, Глѣ бѣ  
со зи да е ма л, со ве ша е ма л дѣ хомъ,  
всѣ дер жи те лю Вла дѣ ко, вѣ вѣ вѣ тво е и

**въ Помѣстникѣ.**

оу тве рди ме не

ДІ

**О**у тве рди ме не Го сподн, е дн не мно го мн  
ло стн ве, и про стн ми рѣ ко м. ко Пе трѣ, и

**въ Недѣлю**

**ѿ Раздѣленіюмъ.**

спа си ма.

ЕІ

в Бгѣ:  
и  
Свѣтѣ:

**Н**е плод на л дѣ шѣ и без ча дна л, сѣ ажн пло бла го  
сла в нѣи, и ве се ла щн са бо зопн: оу тве рди х са  
го бо и Бо же: нѣ ста сва тѣ, нѣ ста пра

вѣ денъ, па че те бѣ Го сподн.

ОІ

СІ

в Пѣ:  
Срѣдѣ:

**О**у тве рде нї е на чѣ на дѣ н щнхъ са,  
оу тве рди Го сподн Чрковѣ, и же ста жа е и  
честно м тво е и крѣ бн.

СІ

в Среѣд:  
в Пѣ:  
Постѣ:

**О**у тве рди Го сподн срд ца на ша, и про свѣ  
ти крѣ бо е мѣ пѣ сно сло вїи, е же сла внн тѣ спа  
се во вѣ кѣ вѣ ка.

НІ

**А**вгъ со крѣ шлѣ е и вѣ жн, и щн тѣ стѣ лѣ е и  
крѣ по стїи вѣ вѣ ко Хрї стѣ, оу тве рде нї е  
на ше: сва тѣ е и Го сподн.

ДІ

**Ѿ**сно вѣ вѣи зѣ ман на тве рди тво е и, и не ве са  
оу тве рди вѣи крѣ постїи, оу тве рди нѣ хѣ лѣ

22 ПѢСНЬ ГЛА 22

ши а тл Го спо дн .

**О**у твѣр дн са срдце мо е ѿ Го спо дѣ , во з не-  
се са ѿ Бо зѣ мо е мз рогъ мой нѣ стѣ свл .  
гъ пѣ че тебѣ Го спо дн .

ПѢСНЬ , ДЛА . Ірмоуи :

**П**о до жила е си кнѣмъ твѣр дн ѿ лю боѣ Го спо дн :  
е дн но ро да на го во твое го бѣна зана на  
смерть да ла е си . тѣ мз же ти зо вѣмъ бла го  
да ра ше : сла ва си а твое е и Го спо дн .

**Е**ла вѣк кахъ про гнѣ ва еши са Го спо дн ? е-  
ла вѣк кахъ ѿ роугъ тво а ? и ли вмо рѣ оу-  
срамме ни е твоѣ

ка  
на Тво  
канонъ  
Воскрѣ  
в Свѣдѣ  
и Чест  
верто :

кв  
в Понѣ

Присѣ

22 ПѢСНЬ ТРЕТІЯ 22

**П**ри ш стѣ нѣн нѣ н го рѣ , яв ва кдмъ про зрѣ ше пре-  
чи стѣ и тво и оу тро бо чн с та л , тѣ мз взм-  
ба ше : ѿ н га прѣн деѣ Бгъ , и стѣи ѿ  
го ра при ш стѣ нѣн ны а ча ши .

**П**о краі ла е стѣ Не бе са до бро дѣ тель бо а  
Хрї стѣ , и з кї вѣ та ко про ше дѣ , свл тѣ ни  
тво е а не тлѣн ны а Ма те ре , вхрамѣ славы тво  
е а ѿ вѣла са е си , ѿ кѣ Мла де нецъ рѣ-  
ко но сѣмъ , и и спол ни ша са бла тво е гѣ хва-  
ле ни а .

**С**тѣи но е и не из ре чѣн но е рождѣ свл ти та-  
ни тво , оу слѣ шахъ и оу во а х са , и ве-

Ол  
кв  
Вто :  
и  
Вдѣкѣ :  
в Нлн  
Рѣлаб  
ениагѣ  
ка  
в Пѣ :  
Срѣте  
ниѣ

кв

Об

сала

ПѢСНЬ Д. А.

СЕ ЛАГА ВО ПІ НІ ПІ : СІ АБЪ ТВОЕИ СЛА ВА ЧЕ-  
ЛО ВЪ КО ЛІ Е ЧЕ .

КЗ

ОУ СЛІ ША ХЪ ГО СПОДИ СЛВХЪ ТВОИ , НІ ОУ БО ЛІ Х-  
СА , РА ЗО МЪХЪ ДЪ ЛІ ТВО ЛІ , НІ ПРО СЛА ВНХЪ ТЛ ЧЕ-  
ЛО ВЪ КО ЛІ Е ЧЕ .

ПѢСНЬ , Е . А . ІРМОСІ :

КЗ

на Тро-  
кз  
Пачо  
Србче

ІА КВ ВІ ДЪ НІ СІ І А О БРАЗНУ НА ПРЕ ЧТО ЛІ  
ПРЕВОЗ НЕ СЕ НА БО ГА , ШІ АНГЛЪ СЛА ВА ДО-  
РУ ПО СІ МА , СІ О КА ЛІ  
Н НЫИ , ВО ПІ ЛІ ШЕ , А ЗЪ ! ПРО ВІ ДЪХЪ БО ВО ПЛО-  
ЩА Е МА БО ГА , СВѢ ЧА НЕ ВЕ ЧЕ Р НА , НІ МІ  
РОМ ВЛА ДІ ЧЕ ТВО І ША .

КЗ ПЕСНЬ

ГЛАВЪ ТРЕТІИ

ВТЕ БЪ ОУ ТРЕ НИ И ВЪХЪ ТВО РЦЪ , ПРЕ И МЪ ШЕ МЪ  
ВЛАКЪ ОУ МЪ МІ РО ВИ : ЗА НЕ СВѢ ЧЪ  
ПО БЕ ЛЪ НІ Л ТВО ЛІ , ВНИ ХЪ ЖЕ НА СЧА-  
ВЪ НЕДЪЛЮ ,  
Ш РАЗСЛАБЛЕННОМЪ .  
ВН МЛ .

ОВ

КН

Воскрснъ

КД

в Понѣ  
н  
Србснъ

СВѢ ЧОМЪ ТВО И МЪ НЕ ВЕ ЧЕ Р НЫМЪ ХРІСТЕ , Ш  
ЗА РИ БО ЖЕ СМН РЕН НЪ И МО І ДЪ ШЪ , НІ НА СЧА-  
ВИ НА СТРАХЪ БОИ : ЗА НЕ СВѢ ЧЪ , ПО БЕ ЛЪ  
НІ Л ТВО ЛІ  
ВО ВТОРНІКЪ .

ОУ ТРЕ НИ И ШЕ ВО СПЪ ВА ЕМЪ ТЛ СЛОВЕ , СВІ НЕ БО-  
ЖІИ Е ДИ НО РО Д НЕ : ТВО И МІ РЪ ДАЖДЪ НАМЪ , НІ  
ПО МІ ЛНІ НІ ПО І ШИ Л ТЛ , НІ ВЪРНУ ПО КЛА НА-  
И ШИ Л СЛ .

Л

НА ЗЕМЛІ

Пѣнь 5 а

ЛА  
в Среда  
и Чет:

На зе мли не ви ди мьи я вна са е си, и че ло-  
вѣ ко вѣ бо ле и сожнла е си не по сти жи-  
мый: и ктебѣ оу тѣ ни и ще, во мѣ вѣ емъ тла че ло-  
вѣ ко ли б че.

ЛБ

На ча ло бы тнѣ и тмѣ свѣ томъ ра зѣ ши,  
мра къ се рца мо е го за ре и  
по ве ле ни тбо и хъ ѿ же ни Хри стѣ Бо же, да оу-  
тѣ ни и те вѣ свѣ тла не при ко сно вѣ и но мѣ  
свѣ тѣ.

ЛГ

Бо пи нти Хри стѣ пѣнь не моа чнѣ и, ѿ ноши оу-  
тѣ ни емъ дѣ хъ мѣи. Ты бо свѣ тѣ и сти ни не-  
за хо дѣи, про свѣ ща ли вса ка го че ло вѣ ка вми.

рз гл.

Глазъ Третий

ОГ

рз гл. дѣ хъ мѣи  
Къ те вѣ оу тѣ ни емъ Хри стѣ Бо же, оу тѣ ни-  
и тни нѣ бо еи ав шѣ ѿ дѣ ва, и Бо го ра зѣ ми е ѿ-  
за ни в шѣ свѣ ца бо мѣи те не вѣ дѣ ни а.

ЛД

Т бо и мѣра да ждѣ намъ см не бо жнѣ,  
и на го бо ра зѣ те вѣ бо га не зна емъ, во  
ва шнѣ со ѿт чѣмъ и дѣ хомъ свѣ тѣ мѣи.

ЛЕ

Пѣнь, 5 а. Ирмои:

Б е зна по свѣ тла а грѣ хѣ вѣ ѿ бы де ма,  
и не че за етѣ дѣ хъ мѣи: но про стѣ и вл да  
ко бы со кѣ и тбо и мѣ ш че, и ко Петра ма  
оу пра ви тѣ ли спашѣ

ЛЗ

на Трѣ-  
и сѣи шнѣ  
Воскрѣ-  
вѣ Среда  
и Чет-  
вергѣ

иже вконци

ЛЗ

ПОНЕ:

**Н** же вѣконца вѣкѣвъ до шедша а чело вѣ-  
 ко ли в чѣ, и чрево нѣи мина па стѣи по-  
 гнѣ нѣи вѣдѣ нѣи шма, во пѣи шма не прѣ-  
 зри: спа ии спа се, и коже спазѣ ии ѿ свѣ рл  
 въ Недѣлю,  
 ѿ Разслабленномъ.  
 Про ро ка.

ЛН

В ПТО:

и СѢ  
СѢТѢ

**Г**авенна страстѣи во гла на ма, и вѣ рл про-  
 чнѣ ныхъ вѣ трѣхъ, но предъ ва рѣ въ ма члѣ, спа-  
 ии спа се, и нѣз ба ви ѿ тлѣи, и коже спазѣ  
 въ Патокъ  
 Сѣтѣи.  
 ѿ свѣ рл Про ро ка.

ЛД

**В**о зо пѣ кте вѣ, вѣ дѣвъ стѣ рѣца о чѣ ма  
 спа се ии е, ѣ же ли дѣмъ прѣиде ѿ Бо га:  
 Хри стѣ, ты ѿ свѣ рл Бо гъ мой.

Возвѣди

ОД

М

ѿ  
Оуѣ:

**В**озвѣди ѿ тлѣи ма Гоподни Бо же мой,  
 и ѿ на во пѣ а ше, и азъ во пѣ и чн: нѣз  
 гавенна нѣз ба ви ма спа се многихъ мо ихъ свѣ рл,  
 и къ свѣ тѣ тво е мѣ, мо ли са, на стѣ ви.

МА

**С**елѣниа и ѿ на, ѣ же вѣрѣи по дѣмъ а-  
 дѣ, ѣ стѣ ственный о бразъ емъ, во пѣ а ше:  
 возвѣди ѿ тлѣи жи бо гъ мой, чело вѣ ко-  
 ли в чѣ.

МБ

**Г**авенна сѣрца мор скаго безъ закѣ нѣи ѿ вѣр-  
 женъ ба хъ, и къ и ѿ на во пѣ и чн возвѣди ма  
 нѣз тлѣи Го сподни, да воздѣмъ ти мо ли-  
 твѣи мо лѣ.

П

Пѣни

Пѣснь, 3 а. Ирмоси:

МГ  
на Тро:  
и канонъ  
Воскръснъ

**И**ко же дре вѣ бла го че стѣ бы а три о тро-  
ки ѿ ро слѣз є сѣ, впаа ме ни хла дѣ истѣмъ,  
свѣ чамъ бо же ства о гнѣ мъ, и на сѣ ѿ-  
за рѣ: бла го сло вѣнъ є сѣ, взы ва ю щы а: бо-  
же о те цѣ на шихъ.

МД

**Т**рѣ є о тро ци вѣ щѣ Тройцѣ про о бра зѣ ше, пре-  
ще нѣ є огнен но є по пра ша, и по нѣ ще  
во пи а хъ: бла го сло вѣнъ є сѣ Го спо ди,  
бо же о те цѣ на шихъ.

МЕ

к Втр:  
и Нав  
Равла:

**П**ла мѣнь ѿ ро сѣ выи пѣ щ ный, и о тро ки не ѿ-  
па ли мы спа сѣи, бла го сло вѣнъ є сѣ во вѣ ки, Го спо ди  
Бо же

въ Среда,  
и Четвертокъ.

ОЕ

бо же о те цѣ на шихъ.  
**П**режде о бра зѣ зла то мѣ, пер сѣа ко мѣ чѣи ли щѣ  
о тро ки не покло ни ша сѣ, трѣ є по нѣ ще  
по че дѣ пе щѣ: от че вз бо же бла го-  
сло вѣнъ є сѣ

МЗ

Срѣтенію,  
и въ Пятокъ.

МЗ

**Т**е бѣ во огни ѿ ро сѣ ша го о тро ки во го сло вѣ-  
шны а, и в дѣ вѣ нечлѣннѣ вѣ а ша го сѣ, бо га сло-  
ва по ємъ, бла го че стѣ по нѣ ще: бла го сло вѣ-  
нъ бо гъ о те цѣ на шихъ.

МН

**Г**ор дѣи мѣ чѣтель, но дѣ те и вѣстѣ и гра ли щѣ,  
и ко же во перстѣ по пра вше сѣа ме рѣч ный пла мѣнь,  
по а хъ: бла го сло вѣнъ є сѣ Го спо ди бо же

Пѣ отечъ

о чѣ цѣ на шихъ .

**М.д.** Про хлаждѣн пещный пламень, и дѣ въ сохрани въ

рожд шд н тл Бого рдн цѣ, бла го сло венъ е сн Го-

спо дн Бо же о чѣ цѣ на шихъ .

ПѢСНЬ, И А. Ирмоги:

**И** Не стѣ пи мо мѣ о гни со е дн нн в ше та, бла-

**Трѣ:** го чѣ стї а пред ста те ли нн ншхъ . пламе немъ же

**Богородица:** не вре ждѣ ни, Бо же сѣ нн пѣ снъ по л хѣ

**Срѣдѣ:** бла го сло ви те вл дѣла Го сподн Го спо да, и

**Ирмоги:** пре воз но сн те во вл вѣ ки .

**Ирмоги:** пла мнь го о трокнмъ е вѣ и сннм сннз ше д-

**Ирмоги:** ши го, Бо жи е н сн ло н, и йба ша го сл Го спо да,

Свѣ шен нн ца бла го сло ви те, и пре воз но сн

во вторникъ и Среда

и въ Плю ѡ Рамае

те во вл вѣ ки .

**И** н гел ми не мо а чнш вѣ вѣ ш нхъ сла-

ви ма го Бо га, Не ве сѣ Не ве сѣ, зем лѣ, и го ра,

и хола ма, и глѣ би на, и вѣсь ро дѣ че ло вѣ-

че снн, пѣ снъ ми то го и кш созда те ла и ннз ба-

ви те ла бла го сло ви те, и пре воз но сн те во вл

вѣ ки .

**Ирмоги:** вѣ Среда

**Ирмоги:** ба ву лѣ н ска л пещь о трокн не ѡ пали, нн-

же Бо же стѣл огнь дѣ въ ра стлн, тѣ мѣ со

о трокн вѣ рнн бо зо пї емъ: бла го сло ви те

дѣ ла Го сподн Го спо да .

ПѢСНЬ П А

НА

у оуѡ:

Свѣти три жи во мѣ Бѣго во ба ву лѣнѣ о тро ки  
 пре те , пѣ бше, ѡ мѣ и кѣи кихъ оу га нѣхъ не  
 ра дѣ ша , и по се дѣ пла мене сто лѣ ще , бо  
 го леп нѣ и пѣснь во спѣ ба хъ гла го ли ще: бла го сло  
 ви те всѣ дѣ ла Го спод на Го с по да .

НЕ

в Среда  
в 10 и  
Среда  
5 и  
Поста

ИЗ без на ча на гш оу га ро ж де и на го , пре жде  
 вѣкѣ Бѣга , и впо слѣд на л ѡ Бо го ро  
 ди ци бо плѣтъ ѡ ба е кша са , и кв со вер ше н  
 на че ло бѣ ка , и Бѣга и стин на , по и  
 че , бла го сло ви те , и пре воз но си те во  
 всѣхъ ки .

НЕ

Еще ственна гш оу га пламень не ве ще ственнымъ оу  
 бл дѣша

Гласъ Третий

ОЗ

Бл дѣ ша бо го зѣ ми н о тро ци , и по л  
 хъ: бла го сло ви те всѣ дѣ ла Го спод на Го  
 с по да .

ПѢСНЬ , П А . Ирмои:

ИЗ

на Трѣ  
Богородице

Но бо е чѣ до , и бо го леп но е , дѣ ви  
 че ико н бо дѣрь за тво ре нѣ и , и вѣ про хо  
 дитъ Го сподъ , на гъ во вхо дѣ , и пло то но  
 сецъ иа ви са во ис хо дѣ Бѣга , и пре вы ба етъ  
 дѣрь за тво ре н на : сѣ и не из ре чѣн нѣ , и кв  
 в Понедѣ  
в Среда  
Бо го ма тѣрь ве ли ча емъ .

ИИ

и Пѣс  
Разла

На сѣ найсгѣи го рѣ видѣ тѣ вѣд пи нѣ Мѡ у сѣи ,  
 не ѡ па а нѡ о гнѣ Бо же свѣ за чѣн шѣ и во чре вѣ

Данила

22 ПѢСНЬ ДА

Да нѣ наъ же тѣ бн дѣ, го рѣ не се ко мѣ н,  
 же злѣ про зѣ б шѣ и, и сѣ і а взы ба ше: ѿ  
 ко ре не да бі до ва.  
**Б**ла го сло венъ го сподѣ богъ іс хрѣ стъ и лебъ, во з двѣ гнѣ  
 бы и ро гъ спа се нѣ а намъ, в до мѣ да  
 бі да о тро ка сво е го, ми ло се р ді а ра ди ми ло  
 сти, бн хъ же по се ти наъ во стокъ сѣ вѣ со ти,  
 и на прѣ внаъ на е сѣ на пѣть ми ра.  
**В**спи но мѣ и о гнѣмъ про пи са нѣ н всѣ на и  
 за ко но по лож ни къ Моу се и, и бо жѣи во вре  
 вѣ не шѣ а нѣ за чѣн шѣ и о гнѣ, все свѣтлѣ и  
 и не га снѣ мѣ и свѣ щѣ, свѣ щѣ и бо го ро днѣ

на  
во втѣ

рух

в сѣ:  
и  
свѣтѣ:

пѣснми

22 Глава Третия

пѣснми чѣщѣ бе ли чѣ емъ.  
**Б**за ко нѣ сѣ ми и пи сѣ нѣи о бразъ бн димъ бѣ  
 и нѣ: всѣ къ мѣ же и сѣи полъ ло же снѣ раз бер  
 зѣ а, свѣтѣ бо гѣ, чѣ мѣ пер во ро ждѣн но е сло  
 во, оца без на чѣла на сѣ на, пер во ро дѣ шѣ ел ма  
 чѣ и нѣ не и сѣ го мѣ ж нѣ, бе ли чѣ  
 емъ.  
**Т**е бѣ не шѣ па ли мѣ и къ пи нѣ, и свѣтѣ и  
 дѣ вѣ, ма тѣрь свѣтѣ, и бо го ро днѣ, на дѣ ждѣ  
 всѣхъ на сѣ, бе ли чѣ емъ.  
**Т**е бѣ без смѣртнѣи и стѣ чннѣ, и свѣтѣ хъ, и сѣтѣ  
 лѣ нѣ а чѣ ло вѣ чѣ ро дѣ по да и сѣ, при

он

1 хл

в чет  
вертѣ:  
и па:

свѣтѣ  
нѣи.

1 хл

в свѣтѣ  
и погѣ.

1 хл

р

снѣ

22 Прѣснь 1. а 22

ишъ бе ли чѣ емъ, ѿ кѡ спаса е ши дѣ ши  
на ша .

1. хѣ

**С**ладко и прѣчи ста гв тво е гв рожде и гв стѣ  
ло и оу азъ влени чн ста л, тво еи до стожелан

нѣи до стѣ дн вл ще са, пѣ си ми ѿ н гелски ми,  
до сто и нш тѣ, ѿ кѡ Матерь Божію, бе ли  
чѣ емъ .

1. хѣ

**Д**е во Матри чн ста л, рождша л славо па че  
славо ба, вѣр нш и до стѣ и нш прѣси ми тѣ, бе ли  
чѣ емъ .



Подобни Глаза Третіаго

**Б**е аи л кре ста тво е гв рѣ то ли си

ла, подрѣ

22 Глаза Третіа 22

0. 1

ла, во дрѣ зи бо са на мѣ стѣ, и дѣ и свѣ стѣ  
вми рѣ . и по ка за ѿ ра ба рен ѿ по сто лы, и

ѿ ѿ закъ Мѣ че ни ки, да мо лятса ѿ др ша хъ  
на шихъ .  
**И**нѣ Подобниъ,  
Глаза Третіа .

**В**ра го тѣ дѣ в са тво е гв, и прѣ свѣ тлоу чн  
сто тѣ тво еи, Га вѣ и азъ дн вл са во пи  
лше ти Бо го ро ди це : кѡ н ти по хвалѣ

при не сѣ до сто и нш нѣ что же ли на ре кѣ  
тѣ, не до д мѣ н и чѣ ж дѣ са, тѣм же ѿ кѡ  
по ве лѣнъ емъ : во пи н те бѣ : ра дѣи са чн

ста л дѣ бо и Ма ти .  
ра дѣи са чн ста л дѣ бо  
рѣ и Матри

и ма ти .

**Болгарски Гласъ Третій .**

**Г**ла ба: О т цѣ, и сы нѣ, и свѣ то мѣ дѣ хѣ, и ны нѣ, и при снѣ и во вѣ ки вѣ кѣ вѣ а ми нѣ .

**С**тра сті и тво е и хрї стѣ, ѡ мѣ чѣ быи со лицѣ, и свѣ томѣ во е гѡ во скре се нї а, про свѣ ти быи всѣ че сла а, при ми на шѣ ве че рни и пѣ снь че ло вѣ ко лн б че .

Послѣ днаа же стїхїра ѡ кон чаваетъа снѣ на при мѣ рѣ .

При ми на шѣ ве че рни и пѣ снь че ло вѣ ко лн б че .

**При пѣ вѣ къ стїхїрамъ .**

**Г**о сподѣ во ца рї сѣ блѣ по тѣ ѡ влѣ че га .

**ГЛАСЪ ЧЕТВЕРТЫЙ**

Въ стїхїрамъ во Гласъ тои на вечерни поемимъ : Самогласно :

**Г**о сподѣ воз вѣ хѣ кѣ те вѣ оу сла шн ма, оу сла шн ма Го сподѣ : Го сподѣ воз зѣ кѣ те вѣ оу сла шн ма кон ми гла сѣ мо ли бы мо е а е гдѣ воз зо вѣ кѣ те вѣ : оу сла шн ма Го сподѣ .

**Г**ла ба О цѣ, и сы нѣ, и свѣ то мѣ дѣ хѣ .

**Догматъ Гласъ Четвѣ ртый .**

**И**же те бе ра ди Бо го о те цѣ ѹ Про рока да вї дѣ, пѣ снѣ нѣ ѡ те вѣ про воз гла шн , ве ли чї а те бѣ со тѣ вѣ ше мѣ : пред ста ца рї ца ѡ де снѣ и те бѣ . Тѣ бо ма

22 Догматы 22

герь, хо да ча и цѣ жи во та по ка за, бе з  
 От ца нз те бе во че ло вѣ чи ти сл бла го бо-  
 ли быи Бѣ, да свои па ки ше но вѣ тѣ о-  
 бразъ и ста вѣ шн ствѣ ми, и за блж дше е  
 го ро хнц но е ш брѣ тѣ ов ча, на ра-  
 мо бо спрї и ма, ко От цѣ при-  
 не сѣ чѣ, и сво е мѣ хо тѣ нї и, ю не бе-  
 сны ми со бо кѣ пн тѣ сн ла ми, и спа-  
 сѣ тѣ бо го ро ди це мї рѣ, Хрї стѣ оцѣ и мѣ а и  
 ве ли и н бо га тѣ и мї лосѣ .

22 Глазъ дн 22

На Стїхѣвахъ.

Слава, и нынѣ, Бѣгородичнѣ.

П рї зи на мо ле нї а тво и хъ рабѣ вѣ не-  
 по ро чна а, оу то ла ю ши лю та а на ны  
 бо ста нї а, вѣ кї а ско р би на сѣ нз мѣ на-  
 ю ши: Та ко е дн нѣ, тѣ р до е и нз вѣ-  
 стно е оу тѣ р ждѣ нї е и ма ма: и тво е пред-  
 ста тел ство ста жа хомѣ, да не по сты дим сѣ Вла-  
 дѣ чи це, Та при зи ва ю щї и, по тѣ нї сѣ на оу-  
 мо ле нї е, те вѣ вѣ р нѣ ко пї и ши хъ: ра-  
 днї сѣ Вла дѣ чи це, вѣ хъ по мо щѣ,  
 ра до стѣ и по кро вѣ, и спа сѣ нї е дѣ шѣ  
 на ши хъ .

22 кѣ Тропарѣ 22  
 въ Нарѣчїа Праздники кѣ Тропарѣмъ,  
 Гла҃са Четвергаго, великое.

**Б**о г҃ъ Го сподѣ и ѿ вѣ са намъ, ела-

го сло вѣнъ г҃а дѣ и во и ма Го спод не. **Малое**

**Б**г҃ъ Го сподѣ и ѿ вѣ са намъ, ела го сло вѣнъ г҃а дѣи

во и ма Го спод не. **Тропарь Воскресенъ.**

**С**вѣ тлѣ и ко скре се нї а про повѣдѣ, ѿ и н ге

ла оу вѣ дѣ в ше Го спод на оу че нї ца, и прѣдѣ

не е ѿ ѡ ждѣ нї е ѿ бе р ше, и по столѣмъ хвѣ ла

ще са гла го ла хѣ: и про бер же са смертъ, во скре се

Христѣ о г҃ъ, дѣ ро ли мї ро вѣ бѣ ли н мї лостѣ.

**Послѣдїи же ѿкончлетѣя Бѣгодиченъ сїце:**

Им же воскре ивѣ пер воздѣн на го, спасѣ ѿ смѣ

р ти дѣ ши на ша.

По первомъ

22 Гла҃са Четвергаго 22

По первомъ Стїхословїи Сѣдальны,  
 Гла҃са Четвергаго.

**Б**оззрѣ в ше на грѣ нѣ вхо дѣ, и пла

ме не и н тѣлѣка го нечѣр па ще Му ро нѣ и ца,

со тѣ пе томъ дѣ вѣ хѣ са, гла го

ли ще: е да оу кра де са, ѿ

бѣр зѣи ра з бо сп рѣ и нн кѣ ра

и? е да ли бо стѣ и же и прѣ

жде стѣ стѣ про по вѣ да вѣ и во

стѣ нї е? бо и стѣ нѣ во

скре се Хрї стѣ о г҃ъ, Свѣтымъ бо а дѣ по да

жи бо г҃ъ и во скре се нї е.

**С**ла ва Отцѣ, и сы нѣ, и свѣ то

мъ дѣ хѣ

80

СѢДЛАНЫ

**В**ъ дѣ  
 кре слъ є инъ ꙗко вѣ змѣ ртнѣи ѿ  
 грѣ ба спа се, со во здвигла є инъ  
 мѣ ръ тво ѣ снъ ло н тво є н  
 Хрї стѣ Бо же на шъ,  
 со крѣ шн лъ є инъ вѣ крѣ по стн смѣ  
 ртн дѣ р жа вѣ, по ка  
 за лъ є инъ мнѣ ло стн бѣ во кре  
 се ннѣ бѣ мѣ  
 чѣм же тѣ и славнѣ є днѣ не чѣ ло  
 вѣ ко лн бѣ о чѣ  
**И** на нѣ и прн шѣ, и во вѣ кн бѣ кѣ вѣ

ГЛАГОЛЪ ЧЕТВЕРТЫЙ

а мнѣ нѣ  
**Т**ѣ бѣ бѣ ан чѣ емъ Бо го ро дн чѣ во  
 пнѣ и чѣ : чѣ є инъ Го ра,  
 ѿ не а же не из се чѣ н нѣ ѿ ст  
 чѣ сл ка мѣнъ : и вѣ  
 чѣ а до ба со крѣ шн  
**По второмъ стѣхословїи, СѢДЛАНЫ,  
 ГЛАГОЛЪ ЧЕТВЕРТЫЙ.**  
**С**о л нѣмъ тво ѣмъ со вѣ томъ крѣ стѣ прѣ чѣ р пѣ лѣ  
 є инъ спа се : и во грѣ бѣ  
 нѣ бѣ, чѣ ло вѣ цѣ по ло жн ша тѣ  
 смѣ ртнѣ и, гла во мѣ ко н цѣ со стѣ  
 вѣ ша го чѣ мѣ же свѣ занѣ бѣгѣ чѣ

СѢДАЛНЫ

ж дѣи, смѣръ людоу паче насъ ед, и сѣщѣ-  
 и бо а дѣвнъ взмвѣ хъ, жи бо нѣсно-  
 мѣ бо стѣни нѣ тво е мѣ: Хрїстоу гъ бо-  
 скре се, жи з но дѣ вецъ пре бы бѣ жи бо вѣ-

**С**лава Оубъ, и сыноу, и свѣтѣ мѣ  
 дѣ хъ.

гъ гѣи хъ бы со чъ, со шѣ дѣ гѣ вѣ илѣ, и кѣ  
 кѣ ме ни при стѣплѣ, и дѣ же кѣ-  
 мѣнъ жи з ни, вѣ ло но гѣ и взмвѣ бѣше ко пѣлѣ-  
 чѣ шѣ мѣ: пре стѣни те вѣ ѿ ра дѣ иѣ-  
 а бо пѣлѣ, и мѣ нѣ мѣ лѣ и

наице

ГЛАГОЛЪ ЧЕТВЕРТЫЙ

ПА

нѣи нѣ мѣ ло стѣ вно е  
 е го же бо и ще те пѣлѣ  
 ще, де рѣ за и те и кѣ во и-  
 стѣ нѣ бо стѣ лѣ е стѣ. тѣмъ же бо-  
 зо пѣи те и по стѣ лѣ мѣ, и-

кѣ во скре се Го-  
 спо дѣ. бо стѣв ше мѣ по кло ни-

те гѣ рѣ достѣ при ем ше. де рѣ-  
 за и те оубъ, да дѣ рѣ за е стѣ оубъ и  
 е ва.

**И** нѣи нѣ, и поишоу, и бо вѣ кѣ вѣ-  
 кѣ вѣ, а мнѣ.

Оуднѣнѣ

О ѱди бн сѧ і ѱ инфъ, ѳ же пѧ че ѳ стѧ.  
 стѧ злѧ, и бнн мѧ ше  
 мѧ сѧ и и ѳ же на рѳ нѳ до  
 ждѧ, вѧ без сѧ менномѧ за чѧ тѧ н тѧо.  
 ѳ мѧ Бого рѳ дн че, кѳ пн нѳ ѳ  
 гнѧ мѧ не ѳ па лн  
 мѳ и, жѳзѧ и л рѳ новѧ про злѧ  
 б шн. и снн дѧ чѧл вѧ ѳ брѧ  
 чннкѧ тѧо и и хрѧ нн чѧлѧ, сѧл  
 цѧ нннкѧмѧ вѧм бѧ ше: дѧ  
 бѧ рѧж дѧ стѧ, и по рѧж дѧ стѧ бѧ пѧ бн дѧ  
 бо и прѧ бѧ бѧ стѧ.

Степѣны: Антифѳнъ, ѧ, Глазъ, ѧ.

и но стѧ мо ѳ лѧ, мнѳ пѧ гѧ л  
 ѳо рѧт мѧ стѧ стѧ: но сѧмѧ мѧ за стѧ  
 пн, и сѧ пн сѧ пѧ ѳ мѧ  
 не на бн дѧ цѧ и сѧ ѳ ж на, по стѧ дн че  
 сѧ ѳ Го по дѧ, и кѧ чѧ бѧ ѳо ѳг нѧмѧ  
 вѧ дѧ те и з ѳ х ше  
 сѧ чѧмѧ дѧ хомѧ вѧлѧ дѧ шѧ жн бнт сѧ,  
 и нн стѧ тѧо и боз бѧ шѧ стѧ сѧ, сѧтѧ  
 чѧтѧ стѧ Тѧо и чѧскнмѧ ѳ дн н ѳвоѧ сѧл  
 цѧ нн нѧ н нѧ  
 ѳ зѧ хѧ чѧ сѧ Го по дн чѧ пѧтѧ, нз гѧв бн нѧ

Антифѳнъ Вторый

22 СТИХИ 22

дѣши мо е ѿ : и мнѣ да вѣдѣтъ на по-  
 славіи нї е бо же ствѣна сла-  
 тво а оу ше  
**Н**а Го спо да зи мѣ же ждѣт вѣл-  
 ка кто стѣ жавъ , вѣш шїи е шї мѣ на рѣбѣ  
 хъ сподѣлѣ шїхъ . и на спѣ  
**С**ла тымъ дѣ хомъ , то стѣ стѣла го-  
 да тны а стѣ и на павѣ мѣ шѣ вѣл-  
 ка тѣла мѣ мѣ стѣ мѣ кон  
**А**нтифонъ третїи  
 ѿ жи вѣ шїи . и  
**С**ла тѣ мо е  
 ктѣстѣ сла вѣ да вѣ стѣ

22 ГЛАВЪ ЧЕТВЕРТЫИ 22

пс

снѣ сла : и да ни что же оу сла днѣ тѣ ма  
 ѿ мѣ стн хъ кра со тѣ на сла вѣ стѣ  
**М**а тѣ рн сво е и ѿ ко же и мѣ ктѣ мѣ-  
 бо вѣ , ко Го спо дѣ тѣ па ше мѣ вѣ-  
 нї е мѣ до лжны е сла  
**С**ла тымъ дѣ хомъ , бо го вѣ дѣ нї а бо-  
 га стѣ стѣ стѣ нї а , и пре мѣ дро стн : вѣл-  
 бо вѣ мѣ о тѣ че стѣ а  
 вѣ лѣ нї а сла вѣ ѿ кра вѣ  
**П**рокїменъ .  
**Б**о ктѣ стн Го спо дн по мо зи на мѣ , и нѣ ба вн на га  
 и мѣ не тво е гѣ дн .

Великое дѣланіе : Свѣтъ Гдѣ Бгъ нашъ : Аллелѣя : Свѣтъ Гласъ  
поиѣтъ на поиѣже подобенъ.

Грмоснѣ, Пѣснь, а. Гласъ, а.

**М**о ра чре мнѣ н по чн нѣ не блаж ны ми сто  
па ми, дрѣ вниѣ пѣ ше ше ство ва въ і ра наь, кре  
сто о браз ны ма Мѡу се о вы ма рѣ ка ма, а ма  
ли ко въ снѣ а въ стѣ ни по бѣ днѣ азъ естѣ.

**Т**рѣ стѣ ты крепкі а, рож денъ еси ѡ дѣ вы, въ 3  
стѣ стѣ а во глѣ би нѣ, а дши трѣ ча стно е по то пи  
мо лю ба, да те бѣ іа ко вѣ тѣмъ па нѣ во оу мерци  
васѣ ннѣ пѣ ле се, по бѣ дно е во по нѣ пѣ

въ Недѣлю Самаритини,

**П**о ра знѣ вынѣ е гѣ пѣ та, и фа ра ѡ на мѣ чнѣ та

на Тро  
Богороди

въ Свѣ  
и Чет

на  
Ржтво  
Свѣтл  
Іоанна  
Пре: а

въ Понѣ  
и  
Свѣтл

въ Вто

погрѣ

Гласъ Четвертый

по грѣ знѣ вынѣ и вѣ мо ра, аи дн спасае е си нѣ ра  
во ты, Мѡу сеи си по нѣ шн а пѣ снь по бѣ д  
въ Платокъ,  
и Бцы.

**В**ѣр зѣ оу стѣ мо а, и на пол нѣ стѣ а дѣ ха,  
и гла во ѡ ра г нѣ ча рнѣ цѣ ма те ри, и іа блѣ  
са свѣ тлѣ по рѣ же свѣ а и во по нѣ ра дѣ  
а са то а \* ѡ де са

Воселеніе: \* то а вхожденіе.  
Оуспеніе: \* то а Оуспеніе.

**А**ки ша са и сто чни ца бѣ здны, бла  
ги не при ча стни, и ѡ кра ша са мо  
ра вол нѣ н ца са ѡ сно ба нѣ а въ ре н: ма  
нѣ емъ во за пре чнѣ азъ е си е мѣ: нѣ ра д ны а  
же лю дн спасае е си, по нѣ шн а по

Тѣ

свѣдѣн

въ Нлѣ  
Цркго  
посѣдѣ

Пѣснь 1 а

Сомноуи  
С. Д. А.

Бѣдѣ нѣ пѣснь чѣ бѣ Го спо дн .

**Б**о же свен нмъ по кро вѣ нъ , ме дѣ но а .

Зѣ чныи мрѣ ком . нъ вѣ тѣнство ба бо го чн сан нмъ

за ко нъ : тн нѣ бо ѿ грѣ тъ о чѣ се оу .

мнѣ гш , вѣ дн тъ сѣ ца го , н на ѿ ча .

ен са дѣ ха ра зѣ мъ , хва мѣ бо же свен ны .

**И**нъ Рождество Предтечи .

ми пѣ снь ми .

**Н**а стѣла ше мѣ дре вѣ і ра нѣ бѣ жа ца

ѿ ра бо чѣ фа ра ѿ но бы , н вѣ стѣ ны пн .

гѣ вше мѣ по нмъ , нъ бѣ вѣ те ам бо тѣ на ше мѣ іа кв

про сла вѣ са .

**С**го мѣ Анголѣ Петрѣ .

Нѣтъ чѣ бѣ по до бнъ пре про сла вѣ ннѣи Го сподн ,

рѣком

Глазѣ Четвертый

кѣ нѣ бо крѣ п ко нѣ нъ бѣ вѣ нъ е нѣ

лн дн , іа же стѣ жѣ мѣ е нѣ чѣ ло вѣ ко лн б чѣ .

**Д**нѣ ца іа нѣ стѣ нѣ , не вѣ лѣ ны ми сто .

пѣ ми по нѣ тѣ чѣ р мѣ нѣ нѣ , н вѣ лѣ нѣ нѣ

рѣ бн нѣ про гнѣ вше , вѣ дн нѣ кн чѣ рѣ стѣ тѣ

вѣ рѣ бн дѣ шѣ вѣ нѣ нѣ по грѣ жѣ ны , со вѣ се лѣ

емъ по лѣ хѣ : по нѣ мѣ бо го на ше мѣ

**П**реподобномѣ Оубрѣнѣ .

іа кв про сла вѣ са .

**К**о ле снѣ ца фа ра ѿ но бы , н снѣ лѣ е гѣ

во вѣ рѣ же вѣ мо ре крѣ п кѣ и вѣ ра нѣ хѣ .

во спо емъ е мѣ пѣ снь нѣ о вѣ нѣ іа кв про

сла вѣ са .

Прѣв-  
браженіи  
Ганѣ .

Вопои

22 ПѢСНЬ А Д 22

АИ

Го спо н те вѣ Го спо ан Бо же мон, ѿ кво  
 нз вѣлз ѣ ин ан ан нз ра бо тѣ ѣ гу пет  
 скѣ л, по крѣлз же ѣ ин ко ле инѣ цѣ фа ра ѡ но ва  
 н сн лѣ.

БИ

Пре дѣ лнѣз пѣ чн нѣ мор скѣ н Бгъ, фа ра ѡ на  
 внѣ н по грѣ знѣ внѣ, пробѣдз Моу се а не мо  
 крен нѣ во пѣ стѣ ннѣ, н ѡ до жднѣ мѣннѣ во снѣ дѣ  
 лѣ демз ѿ сѣ н левмз ѿ кво сн лѣнз.

ГИ

По ѣмз Го спо дѣ вн, пре славно по грѣ знѣ ше мѣ фа  
 ра ѡ на в мо рн, пѣсна по бѣд нѣ н ѿ кво про  
 сла вн ѣ лѣ.

ПѢСНЬ, Б Д. Ирмосн:

Видите

22 Глаз Четвертый 22

АИ

Видите видите ѿ кво лзз ѣ смь Бгъ, оу мерщлѣлн  
 н жи во тѣо рѣ н, да ро ба внѣ во дѣ нз ка ме не  
 не сѣ ко ма, н ѡ до жднѣ внѣ ма н нѣ на пнѣ шѣ лѣ  
 демз ѿ сѣ н лѣ вн мз ѿ кво сн лѣнз.

БИ

Да днмъ вѣ лн чѣ ѣ Бо гѣ нз ба вн тѣ лн на ше  
 мѣ, ѿ кво воз не се сѣ на дѣ во во спа се нѣ ѣ  
 ро дѣ че ло вѣ чѣ.

ГИ

Гонимѣ не бо н воз гла го ан, н во спо н  
 хрѣ стѣ че ло вѣ ко лѣ ѣ ца.

ПѢСНЬ, Г Д. Ирмосн:

БИ

Не мѣдро стѣ н, н сн ло н, н бо гѣт сѣом хва лнм  
 ѣ л, но чо ко н ѡ т че н ѡ по стѣ сно н мѣдро

П. Д.  
 АИ  
 БИ  
 ГИ  
 на Грѣ  
 БИ  
 Ржтвѣ  
 Прѣгичн  
 н  
 С: Апѣ

счтѣ

ПѢСНЬ ГЛАВА

сѣи и христе: ижесть ко свѣтъ, па чѣ те бѣ  
Роскресенъ.  
въ Средѣ и Четверто:  
че ло вѣ ко ли б чѣ.

ни

Е се лифт са ште вѣ Церковь тво л христе, зо вѣ  
щи: пѣ мо л крѣ постъ го по ди, и при бѣ жище, и

въ Понедѣльникъ.

оу твержде ни е.

ни

С вы со пѣ сниз шѣлъ е си во ле и на зе м ли, и  
же пре вѣ ше вѣ ка гв на ча ла, и сми рѣн но е  
вознесъ е си изъ а да пре ни спод на гв е сте ство  
че ло вѣ чѣ ко е: ижесть ко свѣтъ па чѣ те бѣ

Преподобному Ондфрїю,  
во Вторникъ,

че ло вѣ ко ли б чѣ.

ни  
в Пѣ:

О у твержда ли громъ, и со зи да л и дѣ хъ  
оу тверди ме не го с по ди, да тѣ по н и

ГЛАВЪ ЧЕТВЕРТЫЙ

стни нш, и тво ро бо ли тво и, и кш пѣ днѣ стѣ  
сѣтъ, и кш тѣ бо же нашъ.  
Бѣ.

4

ка  
в Пѣ:

Т во л пѣ сно слоб ца бо го ро ди це, жи вѣи и не за  
бѣ стнай и стѣ чни че, ликъ се вѣ со во кѣ па ши л  
дѣ хо вш оу тверди \* в бо же ственнѣи \* тво еи

Пресображенію  
Ганю.

славѣ, вѣ н це вѣ сла ви спод о ки.

ка  
в Пѣ:  
в Пѣ:

А г кз снѣ нхъ из не мо же, и не мо щ  
ствѣи и щѣи пѣ по л га ша са сн ло н: се гв рѣ ди  
оу тверди са, въ го подѣ сѣд це мо е.

ка  
в Пѣ:  
в Пѣ:  
в Пѣ:

Го ро чѣи зловѣщій кра е стѣ ко мѣи, по ве ле ні емъ  
тво и от миъ, тѣ рди и сѣ ша ка мѣнь і  
срнлвстїи

на Воведѣніе: \* въ чѣстнѣмъ вхожденіи твоємъ:  
на Оуспеніе: \* Пѣмти твоей:

ПѢСНЬ ГЛА

тра на в стѣ мѣ дѣ: Камень же ты еси  
 Христе и жизнь, на немъ же оутверди  
 ся Церковь зовущая: ѿ сѣ  
 нѣ на благо вѣнчана  
 ѿ Самаритянъ.

Оутверди сѣ сердце мое во Господѣ, да не  
 моли твои молище мѣ: якоже сѣ  
 нѣхъ изнеможе, и немогущиши не по  
 инъ сошествію,  
 Сѣгво Дха.

Развѣзе оутробы нечестивыя и оубо  
 до сѣ же не в доко твои мѣ, благовѣ  
 стіи еси на моли твѣ. Про роу чина дѣ вѣ

Глава Четвертая

и нмъ, но сѣ шѣ лѣ хъ сокрѣше нѣ,  
 къ сѣ лномъ и бо гдѣ ра зѣ мѣнѣ.  
 Къ неплоды роу дѣ ѿ закъ Це рковъ, и мно  
 го е вѣ чѣ дѣ хъ изнеможе сѣ мнѣ, чѣ  
 но мѣ бо гдѣ на ше мѣ во зопи имъ: свѣтъ еси  
 Го сподни.

Господи Бозе мое е мѣ сердце мое е оутвер  
 ди сѣ: гдѣ ма не мо шѣ гдѣ и шѣ и пре по  
 ша сѣ сѣ ло нѣ.

Оутверде ни е на тѣ на дѣ и шѣ сѣ  
 Христе бо же, во вѣ рѣ пра во сѣ вѣн тво е и  
 оутверди на мѣ, якоже ло вѣ ко ли  
 вѣн.

Сѣтомъ  
вѣнчѣ  
Гдѣ

Къ

Къ

Пѣснь, дѣла. Ирмоси:

Ѳа  
на Трѣ  
въ Пон  
и  
Сѣвко  
Вѣм

Сѣ дѣи во сла вѣ, на престо лѣ Бо же стѣа, во  
о бла цѣ лѣ г цѣ, прїи де їисъ пре бо же сѣ нѣи,  
нечлѣ но и дѣа нї и, и спа гѣ зо вѣ шн л:

Воскресенъ  
въ Среда и Чѣтѣ

сла ва Хрї стѣ сн лѣ тво еи.

дѣ

роз не се на Та вї дѣв ши Чѣр ковь на крестѣ,  
солнце прѣ бед но е, счл в чї нѣ своѣмъ, до сн ш  
взабл и ши: сла ва сн лѣ тво е и Го спо ди.

ла

въ Втрѣ  
въ Нѣм  
Самѣ  
Прѣк:  
Онѣф  
рїѣ

О глѣ ша хъ бо же слѣ хъ твои, и оубо  
л х са, ра зѣ мѣ хъ дѣ ла тво а, и оубо жа сох са  
Го спо ди, и ко тво е гѣ хъ ба лѣ нї л и спѣ  
ань зѣ ма.

ЕНЗСАД

Галѣ Четвертїи

Ѳб

лѣ

не из слѣ д нѣи бо жїи со вѣ гѣ, е же ѡ дѣ ва,  
во площѣ нї л, чѣ вѣ вѣ ш нѣ гѣ, Прорѣкѣ  
Ѳв ва кѣ мѣ оубо смотрѣ л зобл ше: сла ва сн  
лѣ тво е и Го спо ди.

въ Нѣм Чѣтѣтонїи

Блго  
вѣщѣ:  
П. Бѣ  
въ Пѣ

лѣ

Хрї стѣ гѣ дѣ и ѣ в ственно Бѣ нѣи,  
прї и дѣтѣ и не за ко снї тѣ, ѡ го рѣ  
прї ш сѣ нѣн нѣ л чѣ шн, ѡ тро ко бн цѣ рѣ дѣ  
и шн л не и кѣ со мѣ ж нѣ л, Прорѣкѣ дѣ вѣ гла  
го дѣтѣ тѣ мѣ вѣн бо пї емъ: сла ва сн лѣ тво

Сожество С: Дѣа

лѣ

е и Го спо ди.  
Ца рѣ и ѣ ко вѣи ѡ ѣ ко ва гѣ  
ѣ днѣ, слѣ вѣ про н з шѣ днѣ, ѡ ѡт ца без вѣ

НѢНАГѢ

НОБ НА ГѢ , РАВНО МОЩ НА ГО ТВОЕ ГО ДѢ ХА  
И ПО СТОЛѢМЪ И СТИНѢМЪ ПО СЛАВѢ Е И , И КѢ БЛА ГО  
ДА ПЕЛЬ , ПО И ЦЫМЪ : СЛА БА ДЕ , ЖА ВѢ

СѢМЪ АНТОЛЪ  
Петръ .

ТВОЕ И ГО СПО ДИ .  
Е И БОГЪ НАША , Ѡ ДѢ ВЪ КО ПЛО ШСА , И Е  
ИТЕ СВО Ѡ БО ЖИ ВЪИ , Е ГО ЖЕ ВО СЪТЪ ВА ИЩЕ БО  
ПІ ЕМЪ : СЛА БА СІ ЛѢ ТВОЕ И ГО СПО ДИ .

ЛЕ

ЛБ

Преш  
БРАЖЕ

О СЛА ШАХЪ СЛАВНО Е СМО ТРЕ НИ Е ХРІ СТЕ БО ЖЕ ,  
И КѢ РО ДНА СА Е И Ѡ ДѢ ВЪ , ДА Ѡ МЕ СТИ  
ИЗ БА ВЪ ШИ , ЗО ВѢ ЦЫ А : СЛА БА СІ ЛѢ ТВОЕ И  
ГО СПО ДИ .

ЛВ

ДНЕ ВЕ РА ДИЩЕ ДРЕ ТВОЕ ГѢ О БОА ЗА , НА

Крестѣ

Крестѣ ТВОЕ МЪ СЛАВЪ Е И , И РА СЛА ША СА  
И ЗІ ЦИ . ТЫ КО Е И ЧЕ ЛОВѢ КО ЛЮ ВЪ МЕ КРЕ  
ПОСЪ МО Л И ХВА ЛЕ НИ Е .

ТВОЕ ГѢ НА ЗЕ МЛѢ И ВЪ Е НИ А ХРІ СТЕ БО ЖЕ ,  
ПРО ПО ВѢ ДА А ПРО РОКЪ ПРИ ШЕ СТВІ Е ,  
СО ВЕ СЕ ЛІ ЕМЪ ВО ПІ А ШЕ : СЛА БА СІ ЛѢ ТВО  
Е И ГО СПО ДИ .

ЧГ

ЛН

ЛД

О СЛА ШАХЪ СЛАВЪ ТВОЕ И И ОУ БО АХ СА , ПРО  
РОКЪ ГЛАГО ЛА ШЕ , РА ЗЪ МѢ ХЪ ДѢ ЛА ТВО А , И  
ДИ ВЪ Х СА , И БО ЗО ПИХЪ : СЛА БА СІ ЛѢ ТВОЕ И  
ГО СПО ДИ .

ЛМ

НЕ ВЕ СА ДО ПРО ДѢ ПЕЛЬ ТВО А ПО КРА А БІТЬ ,

И ЗЕМЛА

и зє маѣ и сполни сла сла въ твоє л Христє . тѣмъ же  
 ма вѣрнѣ во пи ємъ: сла ва си лѣ твоє и Го спо ди .  
 Оу слышахъ слѣхъ твоѣ , и оу во лѣхъ сла , ра зѣмѣхъ  
 дѣ ла тво лѣ , и оу жа сохъ сла Го спо ди .  
 ма Оу слышахъ слѣхъ твоѣ Господи , мѣ кв ѣ вѣла є си  
 на зє маѣ , и про сла вихъ тво и си лѣ .  
 ма Оу слышахъ тво є Христє во и сти нѣ пре сла вно є ,  
 ма кв без смѣ р тнѣ са и Бгъ , оу по до би сла смѣ р-  
 тнѣмъ че ло вѣ квѣ , и пре вѣ стѣ є же вѣ , и то гѣ  
 ра ди сла ва тво и си лѣ .  
 ма Оу слышахъ слѣ хъ тво є гѣ смо тѣ нѣ л ,  
 ма кв ро дѣ ла є си ѿ дѣ ва , рожд шѣ и не ш-

Сѣомъ  
велико:  
Генерити

павѣнъ

па ли вѣ , и про сла вихъ спа се снѣхо ждє нѣ є  
 тво є .  
 ма При кло нѣхъ є си Христє низ хо ждє нѣмъ твоѣмъ  
 не бе ла вѣ зѣмѣ , и мѣ вѣла є си во пло-  
 шєнѣ на зє маѣ . тѣмъ же во пи ємъ: си лѣ  
 тво є и сла ва че ло вѣ ко лѣ вѣ че .

Пѣнь , е а . Ирмосъ:

ма Оу жа со ша сла ва че сла ѿ ѿ во же ствен нѣи сла вѣ  
 тво є и Ты бо не и скѣ го брач на л дѣ во , и мѣ ла  
 є си во оу трѣ вѣ на вѣ ми Бо га , и ро ди ла  
 є си безлѣтна го сы на , вѣмъ во спѣ ва и шѣ мъ  
 гла , мнѣх по да ва и ца .

ма  
на Тѣо:  
в Пѣ:  
и Бѣи .

Ф  
Тѣ Господи  
Зрѣ: Оуспениѣ , и вхѣдѣ Бѣи ѿговѣ сѣи Ирмосъ : ниже илѣ , и не .

ПѢСНЬ ҃А

МЗ

Воскрѣсѣ

в Сре

четвергѣ

и

субботѣ

ГѠ сподимой свѣтъ, вмиръ пришесть еси, свѣтъ

святый, ѡбраца ли изъ мръчна не вѣдѣти а вѣ-

ро и бо спѣва и шь а та

РЖТВД Предтечн. вѣ Понедѣлникъ.

На нѣ бо стѣ нѣ, про ро че скн ре че Бгъ, на нѣ

МН

про слави ел, на нѣ воз не ел, па а ша го

прі емь ѡ дѣ ва, и къ свѣтъ оумно мѣ воз-

но ел и мо е гѡ Божества

вѣ Недѣлю Самаритини.

МД

во вѣсѣ

и Пѣснѣ

Ѡнѣф

рѣнѣ

Воз се ли ми ГѠ сподимой свѣтъ по ве ле ній

тво и хъ, и къ вѣвѣ дѣ хъ мой оу тре ннечъ,

и по етъ тѣ: тѣ бо еси Бгъ нашъ, и къ вѣ

спн бѣ га и Царю ми ра.

вѣ Недѣлю Цвѣтоноицю.

На гѠ рѣ стѣ ѡнъ взы дн ела го вѣ стѣвѣ ли:

и вѣсѣ

ГЛАВЪ ЧЕТВЕРТЫЙ

76

и і е рѣ са ли мѣ про по вѣ дѣ ли, вкрѣ-

по стѣ воз не стѣ главъ: прѣ сла вна а гла го ла ша ел

ѡ те вѣ гра де бо жин: ми рѣ на і ел

и ла, и спа е нѣ е м за кумъ.

НА

Соснѣ

стѣно

Ѡ дѣ

Рѣ шн тѣла но е ѡ чн шѣ нѣ е грѣ хѡвъ, ѡ гнѣ-

дѣ хно вен нѣ и прн ми тѣ дѣ ха ро ел,

ѡ ча да свѣ то о браз на а Церкѡв на а! на нѣ

ѡ стѣ ѡ на ко и за де за ко нъ, а за ко огнѣ-

ѡ браз на а дѣ ха ела го дѣтѣ.

Ѡ Апѣтолѣ Петрѣ.

НВ

Ѡ тѣ жа бн на и изъ бра н на а ли дн,

крѡ вѣ и тво е и ГѠ сподимой, твои ми рѣ даждѣ нам

ко е дн но мѣ ели и со хрѣ на а стѣ до тво е.

ФБ

Ѡ свѣта

НГ  
Пресобра  
женію

**С**вѣта пресвѣтѣи перворожденный  
 свѣтъ, якоже свѣтъ дѣла поютъ Тя Христѣ соде-  
 телъ, во свѣтѣ твоѣмъ, по чти наша на прѣби.

НА  
Оуспѣ:  
II. Бѣ

6

**О**ужа сошала вѣче скала ѿче стнѣмъ оуспѣни  
 твоѣмъ: Ты бо не и скѣ со брачна дѣво, ѿ зе-  
 манъ, пресвѣта вѣла еси къ вѣчнымъ обѣщаніемъ,  
 къ безконечной жизни, всѣмъ бо спѣваніемъ

Роденію П.  
Бѣ

Тя спасеніе подала намъ.

НБ

**О**ужа сошала вѣче скала вѣче стнѣ вхожденіи тво-  
 емъ, Ты бо не и скѣ со брачна дѣво, вноутрь вошла  
 еси въ храмъ божій, якоже чистѣиши храмъ: всѣмъ  
 бо спѣваніемъ Тя миръ подала намъ.

НБ

**Н**е чѣстнѣи не оу златъ славы твоѣ Христѣ,  
 но мѣта едина родне, о чѣче славы  
 сіяніе Божества, ѿноши оутре ни и ще, во-  
 спѣваніемъ челоуколюбче.

Сѣомъ вели:  
Географію

НЗ

**П**ро свѣщеніе твоѣ Гоподни ннз по слн  
 намъ, и ѿ мгли прегрѣшеній разрѣши ны блаже,  
 твои миръ дари.

НН

**О**утро свѣтло намъ, по слн якоже блага, и на-  
 стѣвни во страхъ твой владыко.

НД

**Б**озіа вни свѣтъ, и просвѣти вни оутро,  
 и покажи вни день, слава тебѣ слава тебѣ,  
 и ѿсе сѣне божіи.

22 ПѢСНЬ 6 А 22

1 хв  
в П. л.  
а.  
Пост. а.

ИЗНОШИ ОУТРЕНИИЩЕ, ПРОСВѢТИ НАСЪ ЖИВО-  
ТВОРЧЕ КРЕСТЕ ХРИСТОВЪ, СО СТРАХОМЪ ПО КЛАНАН-  
ЩИХСА ТЕ БѢ, И ДЕНЬ СПАСИТЕЛНЫЙ ПРІСНУ ВОЗІ-  
А И НАМЪ.

1 хв

МРАКЪ РАЗРѢШИ ГРЕХА МОЕГѠ, ВНЕГДА ВОЗІА-  
ТИ ТЕ БѢ, ОУТРО СВѢТЛОЕ ЗА ПОВѢДИ ТВОИХЪ  
ГОСПОДИ, НЕ ПРИТЪПНИИ СВѢТЕ.

ПѢСНЬ, 5 А. Ірмосъ:

1 хв

на Тро:  
канонѣ

ВОЗОПИ, ПРОШЕЛЪ А ПОТРЕБЕ НІЕ ПРІДНѢВ-  
НОЕ ПРОРОКЪ ІША, ВЪ КНІГѢ МОЛА-  
СА, ШЕ ПАНІЗ БА ВИМА, ИИ СЪ СЕ ЦАРІ  
СНІ АЗ.

П О Я Р Т И

22 ГЛАВЪ ЧЕТВЕРТЫЙ 22

13

1 хв

Воскресъ  
в Седмъ  
и  
Четвергъ:

ОЖРѠТИ СО ГЛАГОМЪ ХВАЛЕ НІА ГОСПО-  
ДИ, ЧЕЖЕ КОВЬ ВО ПІЕЧЪ ЧИ, ШЕ БѢ СОВКІА КРѠВЕ ШЕ-  
УЩИШИ СЛ, РАДИ МНІЛО СТИ ШЕ РЕБРА ТВОИХЪ И-  
РОЖДЕТЕБЪ ПРІДТЕЧІА А  
ВЪ ПОНЕДѢЛНИКЪ И СЪБѠТѠ.

1 хв

ПРИДОУХЪ ВЪГЛАБЕНИИ МОСКІА, И ПО ЧТО ПІ-  
ЛА МЛЪ ЕСТЬ БѠ РАМНО ГИХЪ ГРѢХѠВЪ: НО ІА КѠ БО-  
ГЪ ИЗ ГЛАБЕНИИ ВОЗВЕДИ ЖИВОТЪ МОИ МНОГО-  
МНІЛО СТИ БЕ.

во Вторникъ.

2 хв

ВЪ ЧІНО И ЖИТЕ И СКОМ ДѢЛІИ МИМО И МИ-  
СНИ ДОУХЪ БОІДЪ, НО ІА КѠ ШЕ КНІГА ІША,  
ТА КѠ ВО ПІИ: ИЗ ГЛАБЕНИИ СВІАЪ ВОЗВЕДИ МО-  
ЛІСА, СІА НЕ БО ЖІИ, И СЛО БЕ.

ВЪ ЧЕТВЕРТОКЪ

ПѢНЬ 5 А

**Д:** **Б**о же ственно е сї є и все честнѣ е совршаша и ще  
**и Бѣм:** праздне ство, бо го мѣ дїи и бо го мѣ те ре, прїи дїи те  
 рѣ ка ми вои плає шамъ, ѿ не а рѣждаша го са бо га  
 сла бимъ.

**въ Недѣлю Четвертою.**

**Д:** **Б**о зопиша себе іемъ праведныхъ дїи, мѣ  
 не мї рѣ за вѣ тѣ но выи за вѣ ша  
 ет са, и кропѣ нї емъ да ѿб но бѣт са  
 лю дїе, бо жи а кро бе.

**въ Недѣлю Самаритини.**

**Д:** **Д**а не по грѣ зи тѣ мене въ ра вод на а, ни же  
 по жрѣтѣ мене глѣ би на: ѿ вѣржиа бо єсмь во  
 глѣ би на сїра морска гв свѣт мо нѣт: тѣ мѣ  
 те бѣ зо вѣ, іако і ѿ на: да възидѣтѣ  
 ѿ тлѣ

ГЛАГОЛЪ ЧЕТВЕРТЫИ

**Д:** ѿ тлѣ жи вога мой кѣ те бѣ бо же.  
**и Бѣм:** чище нї е намъ хрї стѣ и спа се нї е вла дѣ ко,  
 воз и лѣз єи ѿ дѣ вы: да іако про ро ка ѿ  
 свѣта морска гв пе р сеи і ѿ нѣ, ѿ тлѣ и сїхн  
 тї ши вѣгѣ и да ма, все ро д на па д ша го.

**Д:** **Б**рѣ ма по ма шленїи по стїгши, вглад би нѣ  
 низ вла чи тѣ ма без мѣрныхъ грѣ хѣвѣ: но тѣ  
 оу пра би те лю бла гїи пред ва рївѣ оу пра ви, іако  
 про ро ка и спа сїи ма.

**С: Апѣтолѣ Петръ.**

**Д:** **Б**кнї гѣ хрї стѣ трї днѣвнобавѣ і ѿ на, про пи са  
 тѣ без смертнаго, іако мертвѣ бо ле н, все ра це  
 земнѣм трї днѣ бнобав ша.

141

142

Соше...  
стѣво  
С: Дѣ

10

Лѣтнѣ:  
Знѣф:

10А

22 Пѣнь 5 А 22

Превѣра  
Житію

Бже гдѣ скорѣѣ чти ми, по зо пѣхъ ко Го сподѣ,  
и оу саві ша ма Бгъ спа се ні л мо е гѣ

Об  
в Среда  
Смирно

И коже Проро ка І ѡ мѣ ѡ кнѣ та нз ба внаъ е си  
Хрї стѣ Бо же: и ме не нз глѣ вн ны пре грѣ ше  
нїи воз ве дн, и спа сі ма е дн не че ло вѣ ко  
ли б че .

Ог

Бже и грѣ хѣ но и по грѣ жа емь,  
и ко во чре вѣ ки чо вѣ со дер жимь, Про ро  
комъ зо вѣ чн: воз ве дн ѡ тли жн во тѣ мо и Го  
сподн, и спа сі ма .

на Трої  
Воскрѣснѣ  
в Среда

Пѣнь, 3 А. Ирмоси:

Од

пе щн і бра ам стї и о тро цы пер і а стїи, мн

вобіи

22 Глагол Четвертый 22

7д

бо вї м бла го че стї л па че, не же ли пла  
ме немъ ѡ па ла е ми взм ба хъ: бла го сло венъ  
е си вхрї мѣ славы бо е л Го сподн .

Ое

Юно ши чрї вѣ блн лѣ нѣ, ве лѣ нї е мѣ чн те ле во  
на вѣ и стѣ во пре лож ше, по че дѣ пла ме не во  
пї л хъ: бла го сло венъ е си Го сподн Бо

в Поні:

во Вторникъ

же оу гѣ цѣ на шнхъ .

Ос

Образъ зла го мѣ не по кло нї в ше ел о тро цы  
і бра ам стї и, и скѣ ша хъ ел іа ко зла го вѣ  
гор нї лѣ, впе щн о гнен нѣ и, іа ко вѣ чн го  
зѣ свѣ тлѣ м ли ко ва хъ по нѣ че: бла  
го сло венъ е си Бо же оу цѣ на шнхъ .

Хб

непосла

Пѣснь 3а

и пре воз но си мый Бже о тецз на шихъ .

**Пг**  
**Пѣс:**  
**Онѣф:**  
**Г**ла го ла ван на го рѣ съ Мѡу се шмъ , и о бразъ  
 дѣб ства и блѣн вѣд пи нѣ : бла го сло венъ е си  
 Го спо ди Бже о тецз на шихъ .

**па**  
**О**тецз на шихъ Бже не по ра ми насъ , но  
 да рзи намъ го дѣ зно ве ни е ма во пи ти те вѣ ,  
 бла го сло венъ е си Бже о тецз на шихъ .

**пе**  
**О**гнь па ла впе ци , и тра са ше са : о троца ѡ ро-  
 ша хъ са , и по н ше гла го ла хъ : бла го сло ве нъ  
 е си е динъ са и Бже о тецз на шихъ .

Пѣснь , и ѡ . Ирмоси :

**на Тѣо:**  
**в Соѣ:**  
**пс**  
**Четвер:**  
**Р**цѣ ра спо стѣрз да ни и ла , лѡвъ зѣ ѡ ни ѡ вѡ-

вѣ за тче

Гласъ Четвертый

вѣ за тче : о гни нъ и же си ѡ ѡ га си ша ,  
 до бро дѣ те ли и пре по ѡ сав ше са бла го че-  
 стї а ра чи телн о троца , взы ба н ше : бла го сло-  
 ви те вѣ дѣ ла Го спо да на Го спо да .

**пз**  
**И**з ба вители вѣ хъ все си л не , по се дѣ пла-  
 ме не бла го че ство вав ши ѡ , сннзше дъ ѡ ро силъ е-  
 си , и на ѡ чнлъ е си пѣ ти : вѣ дѣ ла бла-  
 го сло ви те , пои те Го спо да .

**во вторни:**  
**Р**о о гни пла мен нѣмъ пред сто ѡ тѣ тебѣ Хе-  
 рѣ би ми , се ра фї ми Го сподн , и вѣ дѣ ла рѣ  
 пѣснь тебѣ по етѣ кра снѣ ѡ : пои те , бла го сло ви-  
 те , аи ли е пре воз но си те хри ста , е ли наго

в Пѣ:  
и  
Сѡбѡ:  
и Рож:  
Предчѣ

пн

солѣ

22 ПѢСНЬ ПЪА 22

СО ДѢ ТЕ ЛА ВО ВѢ ВѢ КИ . БѢ ВЪ ВЪ ПЪА ТЪО КЪ .

П. А.

О ТРО КИ БЛА ГО ЧЕ СТИ ВА ЖЪ И ПЕ ЦИ РО Ж ДЕ СТВѢ БО-  
ГО РО ДИ ЧО СПА СЛО Е СТЬ : ТО ГДА ОУ БЪ ШЪ БРА ЗЪ Е-  
МО Е, МЫ НѢ ЖЕ ДѢ Й СТВѢ МО Е, ВСЕ ЛЕН НО И ВЪИ ВОЗ-

ДВИ ЗА Е ЧЪ ПѢ ТИ ТЕ БѢ : ГО СПО ДА ПО И ТЕ ДѢ ЛА, И  
БЪ ГОВѢ ЩЕНІИ П. БѢ ЦЫ .  
ПРЕ ВОЗ НО СИ ТЕ Е ГО ВО ВѢ ВѢ КИ . И ВО ВѢ ДЕНІИ .

ГЛА ШИ О ТРО КО ВЪ ЦЕ ДѢ ВО ЧЪ .

СТА ЖЪ, ДА РЕ ЧЕ ЧЪ ОУ БЪ ШЪ ГА ВЪ И НА ЖЪ СО ВѢ ЧЪ ВЪ ШЪ НА ГЪ

ДРЕ ВЪ И И СТИ МЪ И : ВЪ ДИ КО ПРІ А ТІ И

ГО ТѢ ВА БО ЖІ И ТГО БО И ВО НЕ ВЪ КЪ СТИ МЪ И,

СЪ ЧЕ ЛО ВѢ КИ ПО ЖИ ВЕ . ТѢ МЪ И РА ДЪ А СЪ

ВО ПІ И : БЛА ГО СЛО ВІ ТЕ ВѢ ДѢ ЛА ГО СПО ДНА

Господа

22 ГЛАВЪ ЧЕТВЕРТЫЙ 22

ГО СПО ДА . ВЪ НЕ ДѢ ЛЮ ЧЕ БѢ ТО НО И ДЮ .

Р. В.

БЕ СЕ ЛІ СЪ І Е, РЪ СЪ МІ МЕ ЧОР ЖЕ СТВѢ И ТЕ

ЛЮ БЛ ЦІ И СІ ШЪ НА : ЦА Р СТВѢ ДИ ВО ВО ВѢ КИ

ГО СПО ДЪ СІ ЛЪ, ПРІ И ДЕ : ДА БЛА ГО ГО ВѢ Е ЧЪ

ВѢ ЗЕ МА ЛЪ ШЪ ЛІ ЦА Е ГЪ, И ДА ВО ПІ Е .

ЧЪ : БЛА ГО СЛО ВІ ТЕ ВѢ ДѢ ЛА ГО СПО ДНА ГО-

СПО ДА . ВЪ НЕ ДѢ ЛЮ СА МА РА ДИ И И,  
И РО Ж ДИ ТВѢ ПРѢ ДѢ ЧИ .

БЪ СЪ ЧЕ СКА ЖЪ ВЛА ДІ КО ПРЕ МЪ ДРО СТИ И СО СТА ВНА ЖЪ

Е И, ЗЕ МА И ЖЕ ПЪ КИ ОУ ТВѢ Р ДИ ЛЪ Е И, М-

КО ЖЕ ВѢ И, ДНО, ШЪ СНО ВЪ И Е МЪ ВО ДРЪ ЗИ-

ВЪ И НА ВО ДЪ ЧЪ БЕ ЗЪ МЪ РЪ НЪ ХЪ . ЧѢ МЪ ВЪ И ВО ПІ-

Е МЪ, ВО СІ ЧЕ ВЪ И ЦЕ : БЛА ГО СЛО ВІ ТЕ ДѢ ЛА ГО СПО-

Господа

Пѣнь ѿ

ШЕСТВІЮ  
Ѹ: ДѸА.

д на не пре стѧ н нѸ Гó спó да .

**Р** аз рѣ ша е тѸ оу зы , и ѡ ро ша е тѸ пла мѧ ,

траі свѣ тлыи Бо го на ча лі ѧ о бразъ :

по нѣтѸ о тро цы бла го сло вѣтѸ же е ді на .

го спѧ са и вѣ дѣ те ла , ѧ кѸ бла го дѣ те ла .

со тво ре н на ѧ всѧ че ска ѧ тѸ ба рѧ .

**Б** гѧ че ска ѧ но гѧ и не при стѸбно и тво е и

си ло и Хрі стѣ , пре по дѸе ны ѧ тво ѧ о тро

ци в пла ме ни ѡ ро ша е и зо во цы ѧ : бла го

сло вѣ те всѧ дѣ ла Го спó да на Го спó да .

**Б** о владѸ ло нѣ о тро цы бо же ствен но и ра

спѧ ла е ми ре вно сті и , мѸ чѣ те ла и пла ме

С: ѿпѧ  
Пѣнѧ .

ПрѸ  
же нѧ .

не пре

ГЛАВЪ ЧЕТВЕРТЫИ

Г

не пре ще ні е мѸ же снн по пра ша , и по че

дѣ о гнѧ вѣ р же ни , ѡ ро ша е ми по л хѸ :

бла го сло вѣ те всѧ дѣ ла Го спó да на Го спó да .

**Р** а дѸ и ще са по ѡ рѸж де ні и мѸ чѣ те лком о

тро цы , ѧ кѸ да не бо рѸм скѸбѸрым по сѧбжаѸт вѣ е ,

но жи во мѸ бо гѸ , на о гнѧ де р зѸша , ѡ ѧн ге ла

же ѡ ро ша е ми пѣнь по л хѸ : дѣ ла Го спó да на

Го спó да по и те , и превоз но шѧ те во всѧ вѣ ки .

**В** е малѧ , и всѧ ѧ же на нѧн , мо ре , и вѣ и

сто чни цы , не ве са не ве са , свѣтѧ , и тѧмѧ , мѸлѧ ,

и знó и , са но ве же че ло вѣ че сті и , свѧ

щен ни цы бла го сло вѣ те Го спó да , и пре воз

Ѹ5  
СѸгомѸ  
ВелнкѸ  
ГѸѸгѸиѸ

Ѹ3  
Пѧпѧ:  
СѸнѸф

Ѹ Ѹ

ношѧте

22 Пѣнь ѿ а 22

но иже е го во вѣ ки .

**Б**о о бразѣ ангела и баша гласъ впеши о гненнѣ и пѣсно словъ в цемъ, Христѣ Бѣга по иже о троци, свѣщенници благо слово иже, ади е пре возно си те во вѣ вѣ ки .

**Н**а Крестѣ плоти пригвожденнаго, и по казаша го намъ о рѣ жи е на спасеніе . о троци пре возно си те Христѣ Бѣга нашего во вѣ ки .

**В**ѣ дѣла Божіа, и всѣ твари благо слово иже Го спода, пре по дѣвѣ и и смиреннѣ и срдцемъ по иже е го, и пре возно си те во вѣ вѣ ки .

Чрл

22 Главо Четвергын 22

**Ц**а рѣ Христѣ, е го же и по вѣ даша патѣ нем ии о троци, впеши гла го лице, вѣ ли имъ гла гомъ : вѣ дѣла по иже Го спода .

Пѣнь, ѿ а : Ирмоси :

**В**сѣкъ земно родъ и ний, да бзыграетъ сѣ дѣхомъ про свѣщѣ е мѣ, да поже стѣ стѣ же безплотныхъ оу мѣвъ е стѣ стѣ, по чи тѣи же е свѣщенно е поже стѣ Бого матере, и да во пи е тѣ : радѣи сѣ все бла женна а Бого родице чистѣ а при инѣ .

Воскресень, въ сѣд и Четвергын :

**В**амень не рѣ ко стѣ ч ний, ѿ не стѣ ко ма а го рѣ те вѣ дѣ во, кра е в голнѣи ѿ стѣ че сѣ, Христѣ

ра

ра

рѣ

на Тро:

в Пѣ:  
и Бѣи

рѣ

Совокд

СО ВО КЪ ПІ ВНИ РАЗ СТО А ЦА А СА Е СТЕ СВА . ТѢМ ВЕ-  
 СЕ ЛШЕ СА , ТА БО ГО РО ДИ ЦЕ БЕ ЛИ ЧА ЕМЪ .  
**Е** ГА ОУ БУ НЕ ДЪ ГОМЪ ПРЕ СЛА ША НИ А , КЛА ПТВЪ  
 БЕ ЛИ А ЕСТЬ : ТЫ ЖЕ ДѢ ВО БО ГО РО ДИ ЦЕ , ПРОЗЛ-  
 БЕ НИ ЕМЪ ЧРЕ ВО НО ШЕ НИ А , МІ РО ВИ БЛА ГО СЛО БЕ-  
 НИ Е ПРОЦВѢ ЛА Е СЯ . ТѢМ ТА ВИ ВЕ ЛИ ЧА ЕМЪ .  
**С** О ТВО РИ ДЕР ЖА ВЪ МЫШЦЕ Н СВО Е Н , НИЗ ЛО-  
 ЖИ БО СІ А НЫ А СО ПРЕ СТО А , И ВОЗ НЕ СЕ СМИ РЕН-  
 НЫ А БО ГЪ І РА И ЛЕВЪ : ВНИХЪ ЖЕ ПО СѢ ПИ  
 НАСЪ ВО СТО КЪ СВА ГО ТЫ , И НА ПРА ВНА З НА  
 ЕСТЬ НА ПѢТЬ МІ РА .  
**В** ОВЕДѢНІЮ ПРЕСВѢ А БЦЫ ,  
 И БЛА ГО ВѢЩЕНІЮ .  
**І** А КЪ О ДЪ ШЕ БЛѢН НО МЪ БО ЖІ Н КІ ЕШ-  
 ТЪ , ДА

РА  
ВЪ  
ПОНЕДѢ  
И СВѢТЪ

РЕ  
ВЪ  
ВТО:  
НА  
САМАРА

РС

ТЪ , ДА НИ КА КО ЖЕ КО СНЕТ СА РЪ КА СІ СВѢРНАХЪ .  
 ОУ СТИЕ ЖЕ ВЪ РНЫХЪ БО ГО РО ДИ ЦЕ НЕ МОЛЧУ ,  
 ГЛА ВЪ АН ГЕ ЛА ВО СПѢ ВА И ЦЕ , СРА ДО СТИ И ДА  
 ВО ПІ НТЪ : И С ПИ НУ ВАШ ПИ ВѢ ХЪ Е СЯ ДѢ ВО  
 ЧИ СТА А .  
**Б** ЛА ГО ВѢЩЕНІЮ СЕИ КОНЕЦЪ .  
 РА ДИ СА БЛА ГО ДА ЧНА А ГО СПО ДЪ СТО БО Н .  
**Б** ОГЪ ГО СПО ДЪ И І А ВИ СА НІ МЪ , СО СТА ВИ ТЕ  
 ПРА З ДНИКЪ , И БЕ СЕ ЛШЕ СА ПРИ ДИ ТЕ ВОЗ-  
 БЕ ЛИ ЧИ МЪ ХРИСТА , СЪ ВА І А МИ И ВѢ ТЪ МИ ,  
 ПѢ СНИ МИ ЗО ВЪ ШЕ : БЛА ГО СЛО БЕ НЪ ГЛА-  
 ДЪ И ВО И МА ГО СПО ДА СПА СА НА ШЕ ГЪ .  
**Р** А ДИ СА ЦА РИ И БѢ БЕ А ТЕ РО ДЪ ВО СЪ ВЕН-  
 Ц

РЕ

РЕ  
ВЪ  
НА  
ЧЕ КТО  
НОМЪ

СОПЪ  
С

22 ПѢСНЬ Д А 22

НА А СЛА БО: ВЛА КА БО ОУ ДО БО У БА ЦА ТЕЛ.  
 НА А БЛА ГО ГЛА ГО ЛН БА А ОУ СГА ВѢ ЧІНСТВО БА.  
 ТИ НЕ МО ГДЪЗ, ЧЕ БѢ ПѢ ТИ ДО СГО НШ, НЗ ОУ МІ.  
 БА Е ЧЪ ЖЕ ОУ МЪ ВЛА КЪ, ТВО Е РОЖ.  
 ДЕ СТВО РА ЗЪ МІ ТИ. ТѢ МЪ ЖЕ ТА СО ГЛА ИШ СЛА.

Рождество Предтечи

ВНМЪ.

р.д.

ГО КРО ВЕН НО Е БО ЖІ Е НЕ НЗ РЕ ЧІН НО Е ВТЕ ВѢ  
 СО ВЕА ША ЕТ СЛ, ІА В СТВЕН НО Е ЧА НН СТВО,  
 ДѢ ВО ПРЕ ЧІ СГА А: ІА КШ БГЪ НЗ ЧЕ БѢ ВО ПЛО.  
 СЛ ЗА МН ДО СЕ Р ДІ Е. ТѢ МЪ ТА ІА КШ  
 ГО РО ДН ЦЪ ВЕ ЛН ЧА ЕМЪ.  
 О ЧВО РИ МН ІЕН ЛН ЧІ А СІ

ПѢСНОМ  
ОнѢФр

22 ГЛАВЪ ЧЕТВЕРТЫЙ 22

СВА ТО И МА Е ГЪ, И МНОСТЬ Е ГЪ БРОДЪ. И  
 РОДЪ КО А ЦЫМ СЛ Е ГЪ.  
 ТА ПРЕ СЛА ВНО И НЕ ВѢ СТО, И ВЕСЕЛ ТЪ И БО ГО.  
 РО ДН ЦЪ, ЗИДІ ТЕ ЛА РОЖ ДШО И: НЕ ВІ ДИ МЫХЪ ЖЕ  
 И БОУХЪ ВІ ДИ МЫХЪ, ПѢ СНИИ ВЕ ЛН ЧА ЕМЪ.

СГОМЪ АПЛЪ  
Петръ

Преш  
БРАЖЕ

РОЖ ДЕ СТВО ЧВО Е НЕ ТЛЕН НШ ІА ВІ СЛ: БО ГЪ НЗ  
 КО КЪ ЧВО Е И ПРО И ДЕ, ІА КШ ПЛО ТО НО СІЦЪ ІА.  
 ВІ СЛ НА ЗЕ МЛН, И СЪ ЧЕ ЛО ВѢ КИ ПО ЖИ ВЕ. ТА  
 БО ГО РО ДН ЦЕ, ЧѢ МЪ ВІ ВЕ ЛН ЧА ЕМЪ.  
 ЗЕМ НО РОД НЫХЪ РОЖ ДШИ СЛ, И ТВОР ЦА РОЖ Д.  
 ША А, НА ША ПО ХВА ЛО БО ГО РО ДН ЦЕ ЧІ СГА А. ІА  
 ІА КШ БЛА ДА ЧЕ СТВЕН ЦЪ И ТВАР МІ ВЕ ЛН ЧА ЕМЪ.

р.с

р.д

р.в

р.г

ц

Т А НЕВМѢ

РАІ

**Г**ла не вѣстѣ стѣ мо е славо бо оу трѣ вѣ вѣ стѣ стѣ шѣ н, не бѣ сѣ про стѣ нѣ шѣ н, и хе рѣ бѣ мѣ вѣ сла вѣ шѣ н бо го рѣ дѣ цѣ чѣ стѣ лѣ пѣ сѣ мѣ нѣ вѣ ли чѣ емѣ .

РЕІ

**М**шѣ сѣ нѣ на го рѣ не шѣ па лѣ мѣ нѣ кѣ пи нѣ бѣ нѣ : і ѡ шѣ фѣ во вѣ рѣ тѣ пѣ не нѣ з рѣ чѣ нѣ но е рѣ жѣ стѣ во сла шѣ , не сѣ вѣ рѣ на лѣ дѣ во , без мѣ жѣ на лѣ ма тѣ нѣ , пѣ сѣ мѣ нѣ тѣ лѣ бо го рѣ дѣ цѣ вѣ сѣ рѣ дѣ сѣ мѣ рѣ дѣ ю , и сѣ вѣ кѣ ю тѣ ю чѣ тѣ вѣ рѣ тѣ ю по сѣ тѣ .

РАІ

**Б**е ли чѣ емѣ вѣ шѣ чѣ ло вѣ ко мѣ бѣ е тѣ во е хѣ стѣ спѣ сѣ нѣ шѣ : сла во ра бѣ тѣ во нѣ хѣ , и вѣ нѣ чѣ вѣ рѣ нѣ хѣ , воз вѣ ли чѣ нѣ вѣ нѣ пѣ мѣ лѣ тѣ рѣ жѣ шѣ лѣ тѣ лѣ .

По рож.

РЗ

РЗІ

**П**о рож де стѣ тѣ лѣ чѣ стѣ лѣ , и прѣ жде рож де стѣ лѣ , и в ро жде стѣ тѣ прѣ чѣ стѣ лѣ , всѣ тѣ вѣ рѣ про по вѣ дѣ нѣ шѣ . і кѣ во го рѣ дѣ цѣ и стѣ нѣ нѣ вѣ ли чѣ емѣ .

РЗІ

**Б**ез стѣ мен но е рож де стѣ тво е бо го рѣ дѣ цѣ чѣ стѣ лѣ , хѣ стѣ лѣ бо га на ше го , пѣ сѣ мѣ нѣ не мѣ лѣ чѣ ны мѣ вѣ ли чѣ емѣ .

РНІ

**Г**ла не и сѣ вѣ со брачѣ нѣ бо го рѣ дѣ цѣ , не вѣ сѣ нѣ нѣ хѣ рѣ тѣ оу гѣ , рѣ жѣ шѣ нѣ на чѣ лѣ нѣ ка спа сѣ нѣ лѣ на ше го , пѣ сѣ мѣ нѣ вѣ ли чѣ емѣ .

Подобни Глага Четвертаго .

**С**ко рѣ прѣ дѣ лѣ нѣ , прѣ жде да же не по ра бѣ

цѣ

чѣ нѣ лѣ

ПѢСНЬ Д. А

РАІ

**Т**Ѧ НЕ ВМѢСНѦ МО Е СЛОВО БО ОУ ПРѢ ВМѢСНѢ  
 ШДН, НЕ БѢ СЪ ПРО СТРАННѢШДН, И ХЕРУБІМОВЪ  
 СЛАВНѢШДН БО ГО РОДИЦЕ ЧИСТАЯ ПРѢСВѢ  
 БѢЛІ ЧА ЕМЪ.

РЕІ

**М**У СѢИ НА ГОРѢ НЕ ОПАЛІ МЪ И КЪ ПИ НѢ ВІ  
 ДѢ: І ОИФЪ ВО ВЕРТЕПѢ НЕ ИЗРЕЧЕННО Е РОЖ  
 ДЕСТВО СЛАША, НЕ СВѢРНА Л ДѢ БО,  
 БЕЗМОЖНА Л МАТИ, ПРѢСВѢ МИ ПЛА БО ГО РОДИЦЕ  
 БѢЛІ ЧА ЕМЪ.

*ВЪ СРЕДЪ СМЪРНЮ, И СВѢКЪТЪ  
 ЧЕТВЕРТЮ ПОСТА.*

РАІ

**Б**ЕЛІ ЧА ЕМЪ ВІ ЧЕЛО ВѢКО ЛІБІ Е ПВО Е  
 ХРИСТЕ СПАСЕ НАШЪ: СЛАВО РАБЪ ТВОИХЪ, И ВѢН  
 ЧЕ ВѢРНИХЪ, ВОЗВЕЛІ ЧИ ВІ ПІ МАТЬ РОЖДАШІ Л ПЛА.

И О РОЖ

ГЛАВА ЧЕТВЕРТЫЙ

РЗ

РБІ

**П**О РОЖДЕСТВѢ ПЛА ЧИСТА Л, И ПРѢЖДЕ РОЖДЕСТВѢ,  
 И ВРОЖДЕСТВѢ ПРѢЧИСТА Л, ВСЛА ТВАРЬ ПРО ПОВѢДА  
 ИЩИ. И КЪ БО ГО РОДИЦѢ И СТНН НѢ ВЕЛІ  
 ЧА ЕМЪ.

РЗІ

**Б**ЕЗСМѢННО Е РОЖДЕСТВО ТВОЕ БО ГО РОДИЦЕ  
 ЧИСТА Л, ХРИСТА БОГА НАШЕГО, ПРѢСВѢ  
 НЕ МОЛЧНЫ МИ ВЕЛІ ЧА ЕМЪ.

РГІ

**Т**Ѧ НЕ ИСЪСОБРАЧНѢН БО ГО РОДИЦЪ, НЕ ВѢСНАИ  
 ЧЕРТОГЪ, РОЖДАШДН НАЧАЛНИКА СПАСЕНІА  
 НАШЕГО, ПРѢСВѢ МИ ВЕЛІ ЧА ЕМЪ.

ПОДОБНИ ГЛАВА ЧЕТВЕРТАГО

**С**КОШ ПРѢДВАИ, ПРѢЖДЕ ДАЖЕ НЕ ПОРА БО

ЦБ

ЧНМЛА

ти м сѧ : бра гѡ мѧ хѡ ла щымъ тѧ, и пре тѧ щымъ намѧ  
 Хри стѣ Бѡ же нашѧ : по гѡ би Кре стѡмѧ тво имѧ бо  
 ро ци лѧ насѧ, да оу ра зѡ мѣютѧ, ка ко мо жетъ пра  
 во сла вѧ ны хѧ въ ра, мо ли тва ми Бо го ро ди ци  
 е дѣ не че ло вѣ ко ли б че .  
**В**ѣна сѧ е сѣ днѣ вѣ ле н нѣи, и свѣтѣ твоѣ Го спо дѣ  
 зна ме на сѧ на насѧ, бра зѡ мѣ по нѣ щихѧ тѧ : при  
 шѣ лѧ е сѣ, и мѣ вѣ л сѧ е сѣ свѣ тѧ не при  
 стѡ пнѣи .  
**К**во до бла во мѡ че ни цѣ хѧ, стра сто тѣ р пѣ Ге  
 шѣ ги е, со шѣ л ше сѧ днѣ вѣ бо сѧ хвѣ лѣ ннѧ тѧ . мѣ  
 кв те че нѣ е со вер шѣи вѧ, вѣ рѡ со бла годѧ

е сѣ, и при лѣ тѣ ѡ Бѡ га по вѣ даи тво е лѧ вѣ  
 нѣцѧ : е го же мо ли, ѡ тѧ и нѣ вѣ дѧ нѣ з бѧ вѣ  
 ти сѧ, вѣ ро н со ве рѡ ша и щимѧ, вѣ че стнѡ и па  
 мѧ тѧ тво и .  
**Д**ѧ лѧ е сѣ зна ме нѣ е бо лѧ щимъ сѧ те вѣ Го спо  
 дѣ, Кре стѧ твоѣ че стнѣи, и мѡ же по гра мѣ лѧ е сѣ,  
 на чѧ ла тѧ мѧ, и вѣ лѧ тѧ, и воз вѣ лѧ е сѣ насѧ  
 на пер во е бла же нѣ тво . тѣ м же тво е че ло вѣ ко  
 ли б но е смо трѣ нѣ е сла вѣ ннѧ, и нѣ се вѣ е сѣ  
 л не спѧ се дѡ шѧ на шѣ хѧ .  
**В**ѧ нѣи свѣ шѣ блѧ вѧ, а не ѡ че ло вѣ кѧ,  
 е глѧ зе мнѧ лѧ тѧ по мѧ чѣи оу чѣ лѣ сѣи лѧ

Подобны

не чѣ стѣ а ѿ блг чл а сѣ то ба нѣ е . То гдѣ не  
 бѣ инѣ свѣтѣ ѿ блг стл мѣ слен нѣ и о  
 чн , блг го чѣ стѣ а ѿ крм бл а крл со тѣ .  
 Тѣмже по знѣл е ин нз бо дл ца го свѣтл нз тмѣ , Хрї-  
 стѣ бѣ га нѣ ше гѣ . е го же мо лн  
 спа стн н про свѣ тн тн дѣ шн нѣ шл .  
**Х**о тѣхъ слѣ за мн ѿ мѣ тн , мо нхъ грѣ хѣвѣ ,  
 го спо дн , рѣ ко пн сѣ нѣ е , н про чѣ е жи во-  
 тѣ мо е гѣ по ка лн емъ блг го ѿ го дн тн  
 чѣ бѣ : но вѣ гѣ лгнн гѣ мѣ , н бо рѣ чѣ дѣ шѣ мо нѣ .  
 го спо дн прѣ ж дѣ дѣ же до кон чѣ не по-  
 гнѣ нѣ , н спа стн мѣ .

Мѣ

Глазъ Четвертый

Р.А

Мѣ Іюніа въ б.д. день : Стихирѣ стѣ оубъ аплѣ Петрѣ ,  
 На величїи вечерни , Слава , Глазъ д.

**Т**рї кра т нѣмъ во про шѣ нѣ емъ , е же Пѣ трѣ  
 лн блн шн лн мѣ , трї кра т но е ѿ бер же нѣ е  
 Хрї стѣ оубъ н спл влѣ е стѣ . тѣмъ же н кѣ тѣн-  
 новѣ а цѣ бѣ мѣ нѣ : го  
 спо дн , блг вѣ ин , блг знѣ е шн тѣ  
 вѣ ин , н кѣ лн блн тѣ . тѣ мѣ же кнѣ мѣ  
 спѣз , па стн ѿ в цѣ мо лѣ : па стн  
 нз блн нѣ мѣ мо лѣ : па стн а гн цѣ мо-  
 лѣ , нѣ же мо е н крѣ вн сна блѣ хѣ  
 во спа стѣ нѣ е . то го мо лн бо го блжѣн-  
 не а по сто ле , да ро вѣ тн нѣ мѣ вѣ лн

милостѣ

Музыкальная запись на нотном стане с текстом: мн догть.

Стихирь. Вошествию ст҃аго Д҃ха на Хвалитѣхъ.

Музыкальная запись с текстом:
<sup>И</sup>же слава на днѣ и бн дѣша бн и зѣ цм
бо гдѣ да бѣ до вѣ, егда д҃хъ сн҃и
де свѣтѣ и бо огненныхъ и зѣ цѣхъ, и
ко же бо го гла гонимыи дѣ ка по вѣ ствѣтѣ,
гла гонимыи бо: со бранимъ оу чѣ ни
кѣмъ хри стѣ бимъ, бѣ стѣ шѣмъ, и ко же
но еи мѣ дѣ ханіи н бѣ нѣ, и и спѣ анн
домъ, и дѣ же бѣ хѣ сѣ дѣ цѣ: и вѣ на
ча ша гла гонимыи стѣ н ны ми гла гонимыи,
стѣ н ны ми оу чѣ ни н, стѣ н ны ми

Музыкальная запись на нотном стане с текстом: по ве дѣ нн, свѣтѣ а Тро и цѣ.

Музыкальная запись с текстом:
Дѣ хъ свѣтѣи бѣ оу бѣ при шѣ, и есѣ,
и бѣ дѣтѣ, ни же на чн на емъ, ни же пре
ста и н: но при шѣ от цѣ и сѣ нѣ сѣи нѣ нѣ
и сѣи сѣ емъ: жи воѣ, и жи во тво рѣ и,
свѣтѣ, и свѣтѣ по да тѣль: са мо бла ги
и, и и стѣнникѣ бла го стѣ ны: и мѣ же о
чѣтѣ по зна бѣ есѣ, и сѣи по гла блѣ есѣ
сѣ и шѣ хѣ по зна бѣ есѣ, е днѣ на
сѣла, е днѣ но сѣи гѣ нн е, е днѣ но по кло
нѣ нн е свѣтѣ а Тро и цѣ.
Дѣ хъ свѣтѣи, свѣтѣ, и жи воѣ, и жи

Стихиръ

БЫИ И СТО ЧНИКЪ ОУ М НЫИ : ДХЪ ПРЕ МЪ ДРО-  
 СТИ, ДЪ ХЪ РА ЗЪ МА : БА ГИИ, ПРА БЫИ, ОУ-  
 М НЫИ, О БА ДА АИ, О ЧИ ЦА АИ ПРЕ ГРЪ-  
 ШЕ НИ Ж : БО ГЪ И БО ГО ТВО РА И, О ГНЬ  
 О Г НА ПРО И СХО ДЪ И, ГА ГО ЛЪ И, ДЪ АИ,  
 РАЗ ДЪ ЛЪ АИ ДА РО БА НИ Ж. И МЪ ЖЕ ПРО-  
 РО ЦА БИИ, И БО ЖЕ СТВЕН НИ И И ПО-  
 СТО ЛИ СЪ МЪ ЧЕ НИ КИ, ВЪ ЧИ ЧА ША СЪ, СТРЪ И-  
 НО Е СЛЫ ША НИ Е! СТЪ РЪ И НО Е ВИ ДЪ НИ Е,  
 О ГНЬ РАЗ ДЪ ЛЪ АИ СЪ ВЪ ПО ДА ЛЪ НИ-  
 Е ДА РО БА НИИ.

Болгарски

Болгарски Гласъ Четвертый

ГЛА БА ОУ ЦЪ, И СЪ И НЪ, И СВЪ-  
 ТЪ МЪ ДЪ ХЪ.  
 И НАИ НЪ И ПРЪ СЪ И, И БО ВЪ КИ ВЪ КЪ ВЪ,  
 А МНЪ НЪ.  
 ГО СЪ ПО ДИ ВОЗ ШЕ ДЪ НА КРЕСЪ, ПРА ДЪ Д НО И  
 НА ШЪ КЛА ТВО ПО ТЪ Е БНАЪ Е СЪ, И СО ШЕ ДЪ ВО  
 ДЪ, ВЪ ЧИ ЧА ОУЗ НИ КИ СВО БО ДЪ ЛЪ Е СЪ, НЕ ПЛА-  
 НИ Е ДА РО ЛЪ ЧЕ ЛО ВЪ ЧЕ КО МЪ РО ДЪ : СЕ ГЪ  
 РА ДИ ПО О ШЕ СЛА БИИ, ЖИ БО ТВО РА ЦЕ Е И СПА-  
 СЪ И ТЪ Е ЛО Е ТВО Е БО СТЪ И Е.

Послѣдняя же Стихиръ, окончивается Сиче :  
на призывъ, Бѣгородична.

РА ДО СЪ И ПО КРО ВЕ, И СПА СЪ НИ Е ДЪ-

ЧЪ

ШЪ НА



шъ, на                      шнхъ.

**Припѣвъ къ Стѣхѣрамъ.**

**Г**о сподъ во ца рѣ сѣ, влѣ по тѣ ѡ влѣ чѣ сѣ.



**ГЛАСЪ ПАТЪИ.**

Въ Стѣхѣрамъ во Гласъ тѣи на Вечѣрни поѣмымъ,  
 Самогласнѡ.

**Г**о с по ди воз звѣхъ кѣте вѣ оу сла ши ма,  
 оу сла ши ма Го спо ди: Го спо ди воз звѣхъ кѣте вѣ оу  
 сла ши ма: вонми гла сѣ мо ли тѣи мо е ѣ, е гла  
 воз зо вѣ кѣте вѣ: оу сла ши насъ Го с по ди.

**Г**ла ба От цѣ, и Свѣ нѣ, и Свѣ то мѣ  
 Дѣ хѣ.

**И** на нѣ и прѣ, и во вѣ ки вѣ кѣвѣ, а ми нѣ.



**ДОѢМАТЪ**  
 Гласъ Патъи.

**Г**о че р мнѣ мѣ мо рѣ, не и свѣ со брач  
 ны ѣ не вѣ стѣ, ѡ бразѣ на пи сѣ сѣ и но гдѣ.  
 Та мѡ Миу сѣи, раз дѣ ли тѣль во дѣ. за дѣ же Га  
 бри ѣлъ, сла жи тѣль чѣ де сѣ. Тогда гла ки нѣ ше  
 стѣво ва не мо крен нѡ І сѣ нѣ: на нѣ  
 же Хрѣ стѣ ро ди без сѣмен нѡ дѣ ва. Мо ре  
 по про ше стѣи І сѣ нѣ вѣ прѣ бѣ стѣ  
 не про: ход но: не по ро ч на ѣ по ро ж  
 де стѣ е м ма нѣ и ле вѣ прѣ бѣ стѣ не  
 гла си на. Свѣи и прѣ же сѣи, ѣ влѣ и сѣ ѣ кѣ  
 че ло вѣкъ, Бо же по ми лѣи насъ.

ⲄⲄ ⲄⲄ ⲄⲄ

**На Стѣхѣвѣ.**  
**Слава, и нынѣ, Бѣгородиченъ.**

**Х**рамъ и двѣрь еси, па мѣта и прѣсто лѣ  
 Ча рѣ въ дѣво вѣче стна ѡ, е и же-  
 Из глѣ вн чель мой, Хрї сто съ Го сподѣ, во  
 тмѣ сплщымъ ѡ вн сѣ, во мце см и прѣ вѣм,  
 про свѣтн ти хо тѣ, ѡ же соз да по ѡвѣр зѣ  
 Сво е мѣ, рѣ ко н сво е н. Тѣ мѣ же вѣ-  
 пѣ та ѡ, ѡ кв ма тѣр не де р зно вѣ нї е кнѣ-  
 мѣ стѣ жа вша ѡ, не прѣ стѣ н нѣ мо лн спа-  
 стн сѣ дѣ шѣ мѣ на шмѣ.

**Въ Нарѣчїѣ Праздникѣ къ Тропарѣмъ.**  
**Глава Пѣтая, великое.**

**Б**о гъ Го сподѣ и ѡ вн сѣ на мѣ, бла го сло-  
 вѣнъ

ⲄⲄ **Глава Пѣтая** ⲄⲄ

ⲄⲄ

**М**алоє :  
 вѣнъ глѣ днн во и ма Го сподѣ не.

**Б**о гъ Го сподѣ и ѡ вн сѣ на мѣ, бла го словѣнъ глѣ днн во  
**Тропарь Воскресенъ.**  
 и ма Го сподѣ не.

**С**о безначално е слово отцѣ, и дѣхо вн, ѡ  
 дѣ вѣ рѣ жд ше е сѣ на спасѣ нї е на ше, во то и мѣ вѣр-  
 нї и и по клонїм сѣ, ѡ кв бла го во лн паѡ тѣ и взычн  
 на Крѣстѣ, и смѣртѣ прѣ тер пѣ ти, и во скре сї ти оу-  
 мѣр шм ѡ, славнымъ во скре сѣ нї емъ сво и мѣ.

**Послѣдїи же ѡкончаваетсѣ Снѣце Бѣгородиченъ.**

и кланѣ ю цнх сѣ ро ждѣ шѣ тво е мѣ  
**По Первомъ Стѣхословїи Сѣдѣлны,**  
**Глава Пѣтая.**

**К**рѣ стѣ Го сподѣ нѣ по-  
 хва лнмъ, по грѣ сѣ-

нѣ

СѢДЛНЫ

нї є свато є пѣ снѣ ми поутн мѣ, н  
 бо крѣ се нї є є гѣ, прѣ про-  
 сла вимъ: ѿ кѣ со возста вимѣ р-  
 тѣмъ ѿ грѣ кѣ ѿ кѣ бѣ пѣ нї-  
 вѣ смѣ ртн державѣ, н крѣ порѣ дї а-  
 во лю: н сѣ щїи ко а дѣ свѣ-  
 тѣ во зї а .  
**Г**ла ва отцѣ, н сѣ нѣ, н свѣ-  
 тѣ мѣ дѣ хѣ .  
**Г**о спо ди по трї днѣ вномъ тво є-  
 мѣ во крѣ се нї н, н а посто лѣмъ по-  
 кло нѣ нї н, Пѣ тѣ во пі а ше

тн

ГЛАВЪ ПАТЪН

рди

тн: же нѣ де рзно вѣ нї є прї а ши: азѣ же  
 оу бо а х сл. ра збѣ нн кѣ. бо го сло-  
 ва ше: азѣ же ѿ бер го х сл. оу  
 прн зо вѣ ши ли ма про че є оу че нн ка  
 бѣ птн: н ли па ки по ка же ши ма  
 ло в ца глѣ бн н на го но ка н ца сл  
 прн мн ма бѣ же, н спа нн ма .  
**Н**нѣ нѣ, н прн снѣ, н во вѣ ки вѣ кѣ  
 вѣ, а мн нѣ .  
**О**у жа снѣ чѣ до за-  
 ча ті а, н не ска занн н  
 о бразѣ рождѣ нї а, вѣ еѣ

III

познѣга

по... зна са чн ста л прн шн  
 дѣ ст во. оу ни ди блд. етѣ ми  
 оумъ, и оу жа са етѣ помыслъ, сла ш ба тво.  
 а бо го ро ди це вѣ мѣ про.  
 стѣ р та л, во спа се нї е дѣ шъ на.  
 шнхъ.

По второмъ стѣхословїи сѣдалны, Гласъ пѣтый.

Г о с по ди мѣртвъ на рѣка са е си, оу.  
 ме р твн внн смѣртъ: во грѣ бѣ по.  
 ло жна са е си, и сто цн внн грѣ бы.  
 го рѣ бо ны грѣ ба стѣ.  
 жа хъ, до лѣ шъ вѣ ка

мѣртвѣ

ме р твн а во скре си лъ е си: вѣ.  
 си а не и не по стн жи ме Го с по ди  
 сла ба те бѣ.  
 Г о с по ди, по че дѣ ш ѡ сѣ ждѣн ныхъ прн.  
 гво з дн ша тѣ без за кон нн, и ко пї е мѣ  
 ре брѣ тво е про бо до ша, сѣ ми.  
 ло стн бе! по грѣ бѣ нї е во прї.  
 а лъ е си, раз рѣ шн внн  
 а до ва бра тѣ, и во скре са лъ е си трї днѣвнш.  
 прн че ко ша же нн бн.  
 дѣ ти тѣ, и во з вѣ стн ша  
 а по столѣ во ста нї е: прѣ.

шѣ

козно.

СѢДАЛНЫ

бо зно и мий спа се, е го же по-  
 и тз ан ге ли, бла го сло ве и ны и го по-  
 ди сла ба те бѣ. **и Нынѣ:**  
**Г**а дѣи слъ съа та а го ро и бо-  
 го про хо д на а, ра дѣи слъ ѡ дъ ше блѣн-  
 на а къ пи нѣ и не ш па ли ма а. ра-  
 дѣи слъ е дѣна къ бо гѣ ми ро ви мо-  
 сте, пре бо дѣ и ме р твѣ а къ  
 вѣчно мѣ жи бо гѣ. ра дѣи слъ  
 не тлѣн на а о тро ко вѣ-  
 це не и съ го мѣжнѣ ро жа ша а  
 спа се ни е дѣшъ на шнѣ.

Степѣнна : Антифѡнъ, а.  
Глѣзъ Пѣтѣи.

**Г**не гдѣ скорѣѣ ти мнѣ, да бѣдѣи по-  
 и те бѣ спа се мой, и з ба ви дѣ шѣ мо и  
 ѡ а зѣ ка асѣи ба гѣ.  
**И**ста и ны мѣ жи бо гѣ бла же нѣ  
 е ста, бо же ствен ны мѣ ра че ни емѣ бо гѣи-  
 а а и цѣмъ а.  
**В**а та мѣ дѣ хомѣ, ѡ дер жа-  
 те а всѣ, бѣи ди ма а же сѣе бѣи ди ми ми :  
 са мо дер жа венѣ бо смѣи, тро и ца е-  
 ди нѣ е ста не ло жнѣ. **Антифѡнъ вторѣи.**  
**Н**а го ры дѣше воздѣи гнемъ а, гра ди та-

Антифώνн

му, ѿ нѣ дѣ же по мощь н дѣтѣ .

**Д** е нѣ а тѣ бо а рѣ ка, н ме нѣ хри-

стѣ ка сѣ нѣ ша а сѣ , ѿ ле стн блѣ-

кѣ а да со хри нѣтѣ .

**С** блѣ то мѣ дѣ хѣ , бо го сѣ блѣ-

ще ще мѣ : Тѣ е сѣ бѣ гѣ , жи во гѣ , я че-

нѣ е , свѣ тѣ , оумѣ : Тѣ блѣ го стѣ на , Тѣ

ца рѣ стѣ е ши бо вѣ кн .

**С** рѣ кѣ ши хѣ мнѣ : бо дѣо рѣ внѣ дѣмѣ

го спѣ дѣ на , рѣ до стн мнѣ гѣ а нѣ спѣ а-

нѣнѣ бѣ бѣ , мо аѣ тѣ вѣ бо з сѣ а лѣ нѣ .

до мѣ да бѣ до вѣ стѣ рѣ шѣ на а со бѣ рѣ шѣ-

Антифώνн  
Третій .

Гласъ Пѣтнѣ

нѣтѣ сѣ : о гнѣ бо тѣ мѣ па лѣ блѣ кѣ

**С** рѣ мѣ нѣнѣ оумѣ .

**С** блѣ то мѣ дѣ хѣ , жи во на чѣ а но-

е до стѣ нѣ стѣ бо , ѿ не гѣ же блѣ ко е жи во тѣ но

ѿ дѣ ше блѣ стѣ сѣ , я кѣ во стѣ цѣ ,

кѣ пнѣ же нѣ сѣ блѣ вѣ .

**В** о скрѣснѣ го спѣ дѣ бѣ же мѣнѣ , да воз не сѣтѣ сѣ рѣ-

кѣ тѣ бо а , я кѣ тѣ ца рѣ стѣ е ши бо

вѣ кн .

**И** рмоѣ : Пѣнѣ а а , Гласъ е .

**К** о нѣ нѣ блѣ днѣ ка бѣ мо рѣ чѣ рѣ мнѣ е , со крѣ-

шѣ аѣ бѣ рѣ ннѣ мѣ шѣ чѣ нѣ бѣ сѣ ко нѣ хри стѣ о гѣ нѣ-

Прокіменъ  
Воскресеньнѣ .

Вѣскоѣ дѣханіе : Сѣтѣ гѣ дѣ бѣ гѣ нѣшѣ : Я лѣна бѣтѣ ,  
сѣтѣ гѣ лѣ лѣ по нѣтѣ сѣ , я кѣ же кѣ нѣцѣ прѣ кѣ мѣна :  
нѣ сѣтѣ : да воз не сѣтѣ сѣ рѣ кѣ тѣ бо а , нѣ прѣ :

на Трѣо :  
Воскрѣснѣ  
Срѣдѣ  
Чѣвѣтѣ

ПѢСНЬ А Л

БѢДѢ... І СЛѢДѢ СПАСЕ, ПО БѢДѢ НѢ

ВЪ ПОНЕДѢЛНИКѢ

ПѢСНЬ ПО І ЦА.

ВІ

По ѡмъ Го спо де ви со тво р ше мѣ

днѣ на л чѣ де сѣ, вѣ р мнѣ мѣ мо рн, пѣснь

по бѣдѣ нѣ: ѡ кѡ про сла ви сѣ.

ВІ

въ вѣтѣ: въ сѣвѣ:

Зѣ ман на нн же не воз и л, ни ви дѣ

солнце ко гдѣ, бѣ з днѣ, ѡ же не ви дѣ

и ѡ слѣ помѣ:

на гѣ ши ро та не бѣ сна л, і слѣ на л

про и де не блажнѡ Го спо ди, ѡ вѣлѣ е-

си є го вѣ рѣ свѣ тѣ ни тво є л, хвѣ лѣ ца

ВОЗНЕСЕНІЮ ВЪ ПЛѢТІЮ

и по і ца по бѣдѣ нѣ пѣ снь.

ВІ

С па сѣ телю бо гѣ, вѣ мо рн лю ди не мо-

КОНЧИ

ГЛАВЪ ПЛѢТНИ

РНІ-

Кри ми но га ми на стѣв ѡ ше мѣ, ѡ фла ѡ на

со все бо ни свомѣ по то плѣ ше мѣ про мѣ є дѣ по мѣ

по ѡмъ, ѡ кѡ про сла ви сѣ.

ПѢСНЬ, Б Л. Ірмосъ:

Вѣ ди те, ви ди те, ѡ кѡ ѡ зѣ є смѣ Бѣгъ,

въ вѣтѣ: въ сѣвѣ:

во плѣтѣ ѡ блѣ кѣи сѣ ко ле нн сво є н, да

спа сѣ ѡ да ма, ѡ ле стѣ па да ша го вѣре-

ствѣ плѣ нѣ є смѣ є смѣ.

ПѢСНЬ, Г Л. Ірмосъ:

Бо дрѣ знѣ вѣи на ни чѣ є смѣ же зѣ ман по вѣ лѣ нѣ є смѣ

на Трѣ: въ сѣвѣ:

тво ѡмъ, ѡ по вѣ снѣ вѣи не ѡ дер жи мѡ тѣ го тѣ-

но шѣ нѣ, на не двѣ жимѣи Хрѣ стѣ ка ме ни

III

вѣдѣи

вѣ дѣи твои хъ, Чѣр коба твою оутверди е дн-

не вѣла же, и чело вѣ ко амѣ че. **въ Понедѣлни:**

31

**Н** а дѣи зѣки Бѣз во ца рнѣ са, Бѣ гъ сѣ-

днѣ на прѣ стѣлѣ свѣ тѣ мѣ сво емѣ, и по-

емѣ емѣ ра зѣмнѣ, и кѣ Чл рѣ и Бѣ гѣ.

в. Бѣтѣ:  
в. Слѣ:

**Д** вѣ жн мо е сѣ рдце мо е Гѣ сподн,

во лѣ на ми жн тѣи сѣи ми, оутверди, впрн стѣ-

ни ще тѣ хѣ е на стѣла а шѣ кѣ Бѣ гѣ.

в. Пѣ:  
и Возне-  
сѣннѣ.

**С** и ло н Крѣ стѣ тво е гѣ Хрѣ стѣ оутверди мо е

по ма шѣ нѣ е, во е же пѣти и слѣ вн ти

спа сѣ тѣа но е тво е ж ра спѣ тѣ е.

**О** утверди ны Бѣ же спа сѣ тво е н сѣ ло н, и воз-

\* Вознесѣннѣ : дѣи гни

р. 1

дѣи гни рѣгъ тво е а Чѣр кѣе, пра во вѣ р нѣ

хѣа а цнхъ тѣ

**ПѢСНЬ, Д А. Ирмосн:**

**Б** о же стѣн но е тво е ра зѣмѣвѣ и стоцѣ-

нѣ е, про зор ли во яв ба кѣ ма, Хрѣ стѣ, со трѣ-

петомѣ во пѣ лѣ ше те вѣ: во спа сѣ нѣ е лю дѣи

твоихъ, спастн по ма занны а тво а прн ше аз

е нѣ. **въ Понедѣлникѣ.**

**Д** ѣ ла смотрѣ нѣ а тво е гѣ Гѣ сподн,

оу жа сѣ ша Про рѣ ка яв ка кѣ ма: и з шѣ аз

во е нѣ на спа сѣ нѣ е лю дѣи твои хъ, спастн по ма-

и ны а тво а прн шѣ аз е нѣ.

Шѣ уса мѣ шѣ хъ

ли  
на Тро:  
воскрѣсѣ  
в Среда  
и  
четвер:

31

22 ПѢСНЬ Д А 22

ГІ

Оу слашахъ Гоподни слухъ твои и оубо  
изъ мѣхъ смотри ни е тво е, и сла  
въ Пѣ  
тла е дн не че ло вѣко  
аме че . ѿ Слѣпорожденно:

Въ вѣто:  
и въ  
Свѣтѣ:

Оу слашахъ слухъ си ль Кре ста, и кв ра и ѿ вѣр  
зе са имъ, и во зо пи хъ: сла ба си лѣ тво  
е и Го по дн.  
Вознесенію  
въ Пятокъ .

ГІ

Оу слашахъ Гоподни изъ гроба тво е во ста ни е,  
и про слави хъ тво и не по бѣди мѣ и си  
ла .

ПѢСНЬ, Е А . Ирмоси :

ѿ дѣ ли са свѣ томъ и кв ра и зо н, кте вѣ  
и нѣ и нѣ и те вѣ зо вѣ: дѣ шѣ мо и про  
свѣтлн оспраде нд и Хрі стѣ, и кв е дннъ

*свѣтлн оспраде нд и Хрі стѣ, и кв е дннъ*

22 Глазъ Пятый 22

ГК

въ Понедѣльникъ .

8 прѣ  
Свѣ  
кте вѣ оу тре ни етѣ дѣ хъ мо и ѿ но шн , и вѣ на  
ма ли це тво е . ѿ Слѣпорожденномъ .

ЗІ

НІ

Въ вѣто:  
и въ  
Свѣтѣ:

О ка ли нѣ и дѣ шѣ мо и но ще бо рѣ  
ше и са го тмо и страсте и, пред ва рѣвѣ  
оу ще днн: и воз сѣ ли ми слен но е со  
ли це днн свѣ тлн л звѣ здн во мнѣ , бо  
е же мз дѣ ли ти но ша ѿ свѣ та .

О тре ни и ще по пи е мѣ ти Гоподни: спа си  
на , тлн бо е и Бѣ гъ нашъ, раз вѣ бо те вѣ и но  
не зна емъ .

нощн

22 ПѢСНЬ 6 А 22

н о щ и по клан я и щ и а га те бѣ Хри стѣ по-  
 мн лви, и мн рз да рби, за не свѣтл по ве дѣ-  
 ни а тбо л, ба ша и щѣ ле ни а ра шѣ твонмз че-  
 ло вѣ ко лне че.

ПѢСНЬ 5 А. Ирмоси:

Не и стовствн ще е га вѣ ре н, дѣ ше плѣн но м  
 Вла да ко Хри стѣ, стра стѣ и мѣ ре оу кро ти, и ѿ  
 тлѣ воз ве дѣ ма, и кв бла го ѿ тро бенз.

Кнѣ та Про ро ка из ба вназ е си.  
 не не же из гав би ны грѣ хѣмъ воз ве дѣ  
 въ Недѣлю  
 ѿ слѣпорождѣ:

Про ро ка ѿ свѣ та из ба ви  
 Го гни

ба  
 и Тро:  
 Воскрнз  
 в Среда  
 и Чверто

22 ГЛАВ ПАТЫИ 22

Го спо ди, и ме не из гав би на  
 не со дѣ жи мыхъ стра стѣ и воз ве дѣ мо ло га,  
 да при ло жѣ при зрѣ ти ми ко Хри стѣ мѣ свл-  
 вознесенію,  
 въ Пятвицъ.  
 го мѣ тбо е мѣ

Кнѣ де ма ве з дна, грѣ ез мнѣ кнѣ тѣ бистѣ,  
 азъ же во зо пѣ хѣ ктѣ вѣ че ло вѣ ко лю бѣ цѣ, и  
 спа че ма де инѣ ца тбо л Го спо ди.

ПѢСНЬ 3 А. Ирмоси:

Пре воз но ин май от це вѣ Госпо, пламень оу га си,  
 о тро ки ѿ ро ин со гла сию по и щ и а: Бо же  
 бла го сло ве нз е си.  
 въ Понедѣлникъ.

Бла го сло ве нз е си Бо же би да и бездны,  
 и на пре-

ржа

ка

ке

и Тро:

Воскрнз

в Среда

и Четве

кв

и на престоле славы сяди, пречистый и

въ Недѣлю  
въ Слѣспорожденномъ.

пре славы нын.

БЗ  
въ ВТО:  
и въ  
СЪБѢВЪ:

О гна гаси лице отрокъ твоихъ, и

роша и шапъ пещи, проповѣданна чюдеса

и, не шпала ищи, ни же сожигати ищи престо

Вознеси:  
въ ЛѢТО:

словоцы Божия о тебѣ, царишахъ.

КН

Пещи огненныи престо словоцы спасыи отроки,

благословенъ Бъгъ о тебѣ, царишахъ.

ПѢСНЬ, И А. Ирмоинъ:

Б. А.  
на Трѣ:  
Воскреснъ  
и Среда  
и Чверто

Тебѣ все дѣлаи, впещи отроци,

всемирныи ангелъ славу твою похваломъ.

Кладого спода пойте, и превозносите

во вса

во вса вѣки.

въ Понедѣльникъ.

Творца твояго, егуже оужа сати са

ангели, пойте лиде, и превозносите

въ Недѣлю  
въ Слѣспорожденномъ.

тебо вса вѣки.

Иже во сонмѣ, чело вѣкѣ собоу, чарл

и зиждителъ вѣхъ, священничи пойте, благо

словите славу твою, лиде превозносите

Вознесению  
въ ЛѢТО:

во вса вѣки.

Иже отца прежде вѣкѣ, рожденаго сына и бо

га, иже впо слѣднѣла тебѣ, бо пощеннаго

дѣла матере, священничи пойте, лиде

и превозносите тебо вса вѣки.

ркв

л

ла

въ ВТО:  
и въ  
СЪБѢВЪ:

лв

120

к

и подобенъ

ПѢСНЬ Н Д

ЛГ  
ВЪ А И  
Четвер:  
Посла.

Прѣ по док нѣ и тво и о тро цаи, впе ци хри сте во  
 спѣ ба и ще гла го ла хъ: бла го сло ви те вѣ дѣ ла  
 Го сподна Го спо да.

ро снѣ ша го пѣща, и о тро ки со хрѣ и ша го,  
 по се дѣ го рѣ ца гв пла ме не, о  
 тро цаи сла во сло ви те, свѣщен ни ци бла го сло  
 ви те. лю ди е ще воз но и те во вѣ  
 вѣ ки.

ПѢСНЬ, Д. А. Ирмоси:

И са и, е ли ко и, дѣ ла бла и мѣ во  
 спѣ вѣ, и ро ди са на ема ма нѣ и ла, бо га же

Иже ловаха востанъ и мѣ сѣ: е го же ве-  
 чнѣ

ГЛАГОЛЪ ПѢТНИ

РКГ

ли ча и ще, дѣ во оубла жа ема.

Т а блажен нѣ и вѣ на хъ, и бла го сло вен нѣ и  
 бо гомъ, че ло вѣ че скі и родъ, пѣ смн ве ли  
 во втѣ рникъ и сѣ вѣ нтѣ,  
 въ недѣ лю ѿ сѣ ннорождѣ нномъ.  
 ча ема.

И ко со тво ри те вѣ ве ли чї а си л  
 ныи, дѣ во и вѣ тѣ чї стѣ ро жде тѣ,  
 и ко ро ждшѣ и без ѣ ме не сво е го тво рца.  
 тѣ мѣ тѣ бо го ро ди це ве ли ча ема.  
 Т а па че оубла и сло ве се ма терь бо жи и,  
 вѣ стѣ то без лѣ тнаго не из ре чѣ ннаго ро ждшѣ и,  
 вѣ рнї и е дннородннѣ ве ли ча ема.

С е ли ча ема хри сте, тво и вѣ не по роу нѣ и

ЛД  
ВЪ  
ПОНЕДѢ

ЛЗ

ЛН  
В ПѢ:  
ВОЗНЕ:  
СЕНІЮ.

В Четвер:  
А И

ЛД

Посла

В Б Матерь

ПѢСНЬ 7

Ма́терь чнстѣн: ѿ ко́ ро днѣ тѣ прѣ е стѣ ствен.  
 нш плó тн, ѿ блá ктѣ л лѣ стн н тлн нáръ  
 нз ба блá н шá.

Подобни Глаголь, Пáтныи.

**Р**á дѣ н сá жи во нóс ный Крѣ стѣ, бла го чѣ стѣ л  
 не по бѣ дн ма л по бѣ до: двѣ рь рá н кá л,  
 вѣ р ныхъ оутвержде нн е, цѣр кве ѿ гражде нн.  
 е нм же тлá рá зо рн сá, н оу прá днн сá  
 н по прá сá смѣртна л дѣ жá ба, н воз не со  
 хом сá ѿ зе мли кне бѣ снымъ, о рѣ жѣ е не по  
 бѣ дн мо е, бѣ шъ со протн во бо р чѣ,  
 слá ба мѣ чѣ нн ко въ, прѣ по добныхъ ѿ ко вѣ стнн нѣ

оудобрѣнїе

Глаголь Пáтныи

рѣд

оу добрѣ нн е: прн стá нн щѣ спа се нн л,  
 рá мн рѣ вѣ лн н мн лостъ.

Ины Подобны: Глаголь Чоуже.

**П**рѣ по доб не о т чѣ Бого нó се те о до  
 нн е, вѣ лнн по двн зá сá е нн впрн врѣ мен нѣн  
 жнз нн, во пѣ нн хъ н по щѣ нн хъ н  
 ба бѣ нн хъ, о бразъ бжвъ тво нмъ оу чѣ нн.  
 ко мъ, нá нѣ же лн кѣ е шн со безплó т нм нн, Хрї стá  
 не прѣ стá нн ш слá во слó вá, ѿ Бо га Бо га  
 слó вá н нз ба вн тѣ лá, под клон ша го гла вѣ прѣ л  
 тѣ чн, н ѿ блá щ ша е стѣ ство во днó е,  
 то го мо лн, то мѣ по мо лн сá прѣ по до бн,  
 да ро вá тн цѣ ркви е дн но мн сá е,

мнръ

ми рз и ве ли н ми лостъ .

**Стіхѣра Свѣтомъ Архангѣлѣ Міханѣлѣ,  
Гласъ , Пѣтънъ .**

**И** да же ѡ се на етъ бла го даѣ  
 тро а ар ха н ге ле , ѡ тѣ до а  
 а во ла про го нит са  
 си да , не те р пи тѣ бо свѣ та  
 тво е гѡ вѣ дѣти спа дѣ и денни ца .  
 гѣ мѣ мо ѡ ан та , ѡ гне нѡ  
 ны а е гѡ стрѣ лы , и же на ны двѣ  
 жи мы а ѡу га ин хо  
 да тѣи ствомъ тво имъ , нз бл блѣ ом а  
 на сѣ ѡ со блѣзну вѣ е гѡ до вѣго .

Хва л наи Ми ха н ле ао хи стра ти .  
 же .

**Болгарски Гласъ , Пѣтънъ .**

**С**ла ба ѡ т цѣ , и са нѣ , и сва то  
 мѣ дѣ хѣ . **И** на нѣ и при си , и во вѣ .  
 ки вѣ ко вѣ , а ми на .

**Стіхѣра :**

**Г**е ве во пло щен на го спа са Хри ста , и не  
 бѣгъ не раз лѣ чѣн ша са , во гла вѣ хѣ прѣ нѣи ве ли  
 ча емъ : ѡ кр Крѣстѣ и смѣртѣ при ала е си за  
 ро дѣ на шѣ , ѡ кр че ло вѣ ко ло вѣцѣ Го  
 спо да : и спо вѣс ги а до ва вра та , три днѣвнѣ  
 во крѣсѣ е си , спа са а дѣ шы на ша .

Возвѣдша же стѣхѣра ѡкончавшася снѣ:



Спа са а: дъ шы на ша.

Припева къ стѣхѣрамъ.



Го сподъ бо ца рн са вѣ по тѣ ѡ бле чѣ са.



# ГЛАГОЛЬ ШЕСТЫЙ.

къ стѣхѣрамъ бо глаголь тѣи на вечерни поемымъ самогласно:



Го сподъ воззвахъ ктебѣ оу слыши ма, оу слы-



ши ма Го сподъ: Го сподъ воззвахъ ктебѣ оу-



слыши ма, бои ми глаголюмо лигбѣ мо е л, е гда



воззо вѣ ктебѣ: оу слыши ма Го сподъ.



Сла ва отъ цѣ, и сла нѣ, и юва то мѣ дѣ.



хѣ. и на нѣ, и при снѣ, и во вѣ ки вѣ.



кѡвѣ, а ми нь.

# ДОГМАТЪ

Глаголь Шестый.



Кто те бѣ не оублажи тѣ прѣ вѣ тѣ а



дѣ бо? кто ли не бо по е тѣ тво е гѡ прѣ



чи ота гѡ рож дѣ стѣа? без лѣ т нѡ бо ѡ от ца

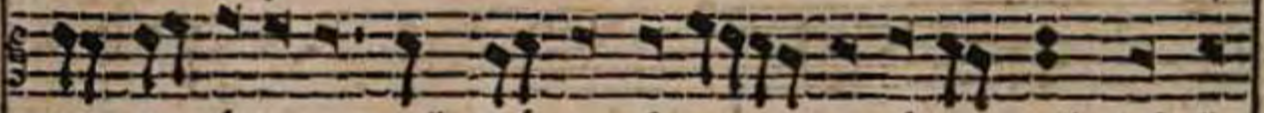

боз и л бни сла нѣ е дн но ро д ний: то и



же ѡ те бѣ чи стѣ а про и дѣ, не из ре чѣн



нѡ во плѡ щ са. е стѣ стѡ мѣ бѣа сла нѣ, и

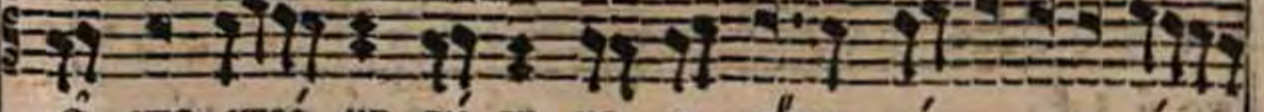

е стѣ стѡ мѣ бѣ вѣ чѣ ло вѣкѣ на сѣ рѣ



дн. не по дво и ли цѣ рѣ з дѣ лѣ е май



но: сѣ во дво и е стѣ стѡ, не сличнѡ по



зна ба е май. то го мо ли, чи стѣ а



вѣ блѣ же и на л, по ми ло ба ти са дѣ



ша мѣ на шимъ

На стѣхъ внахъ  
Слава, и Нынѣ, Бѣгородичнѣ.



Творецъ и изба вичель мо и пре чн



ста л, Хри сто съ Го сподъ и з тво шихъ ло



же нѣ про ше аз, вма ѿ вол кин са, пе рвы л



кля твы и да ма ско бо дн: тѣмже ти



всѣ чн ста л, и ко бо жи и ма те рн



же и дѣ вѣ, бо и стн нѣ, во



пи емъ не мол чно: ра дн са ан гел ии, ра



дн са Вла ды чи це: пре д ста телство и по



кро ве, и спа се нїе до шъ на шихъ.

Бгъ Го сподъ и и вн са намъ, бла го сло венъ гл днн

во нма



во и ма Го сподъ не

Тропарь Воскресень



и гел ии л си лы на грѣ тво емъ, и стре гѣ щн



ѿ мер твѣ ша: и сто л ше Ма рї а во грѣ вѣ, и



щѣ щн пре чн ста гл тѣ ла тво е гл, пачннлаз е и азъ



не и кѣ снв са ѿ негѣ: срѣ тнлаз е и дѣ во, да рѣ ли



жи воит: вос кре снн нз мер твѣхъ, Го сподн сла да те вѣ.

Послѣдн же ѿкончавлетса Бѣгородичнѣ снце:



вса мѣдрѣ ѿ строн ван бо же на шъ, слава те вѣ

По первомъ стѣхоловн, Сѣданы

Глазъ Шестый



Грѣ во ѿ верств, а до пла чѣ щѣ са,



Ма рї а во пи л ше ко скрѣвшым са а по



сто лшмъ: и змн те вї но гра да дѣ ла те

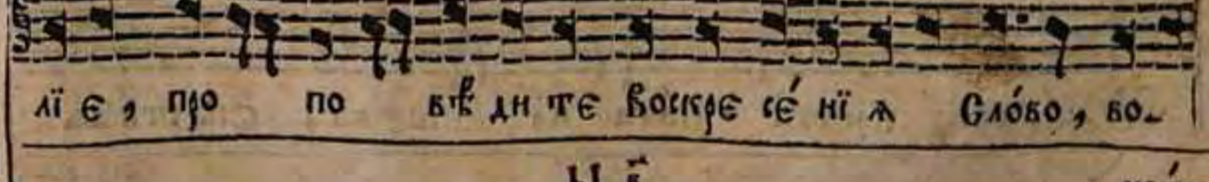

лїе, про по вѣ дн те воскре се нї л слово, во

и б

сресе

СѢДАЛНЫ

скре се Господь, по да ли ми ро би ве ли н ми\_

ЛОСЬ. **С**ЛАВА ОТЦУ, И СЫНУ, И СВЯТОМУ

ДХУ.

**И** БО ТЪ БО ГО БЪ ВОЗЛЕЖАШЕ:

И ПЕЧАТЬ НА КАМЕНИ НАДЛЕЖАШЕ: И КЪ ЦАРЯ

СПАЩА БО И НИ СТРЕЖАХУ, ХРИСТА, И БРА-

ТИ СВОА НЕ ВЪ ДИМЪ ПОРАЗЪНЫ, БО СКРЕ СЕ

ГО СПОДЪ. **И** НИ НЪ, И ПРИСНУ, И БО ВЪ-

КНИ ВЪ КЪВЪ, А МНЪ.

**Б**О ГО РОДЦЕ ДЪВО, МОЛИ СЯ НА ТВОЕ ГО, БО-

ЛЕ И ПРИГВОЖДЕ НА ГО НА КРЕСТЕ, И ВОСКРЕСША ГО

ИЗ МЕРТВЫХ ХРИСТА БОГА НАШЕГО, СПАСИ СЯ

ДВІАМЪ

Гласъ Шестый

РКИ

ДВІАМЪ НА ШІМЪ

**П**ОВТОРОМЪ СТИХОСЛОВІИ, СѢДАЛНЫ,  
Гласъ, Шестый.

**Г**О СПОДЪ, ПРЕДО ЛЦЕ ГРОБЪ ТВОЕ МЪ МАРИА

МАГДАЛИНА, И ПЛАКАШЕ БО ПІОЩИ,

ВЕРТОГРАДА РАЧЛА МНЪЩИ, ГЛА ГОЛАШЕ: ГДѢ

СОКРАТЪ Е СЪ ВЪЧНЫИ ЖИВОТЪ? ГДѢ ПОЛОЖИЛЪ Е СЪ И ЖЕ

НА ПРЕСТОЛѢ ХЕ РЪ ВІ М СТИМЪ? СТРЕ ГЪ-

ЩИ И БО СЕ ГО Ш СТРЪХА Ш МЕРТВЪША. И ЛИ ГО СПОДА

МО Е ГО ДА ДИТЕ МИ: И ЛИ ГО МНО И ВОЗО-

ПІИТЕ: И ЖЕ В МЕРТВЫХ БЫВЪ. И МЕРТВЫ А ВО СКРЕ-

**С**ЛАВА:

**П**РЕД НА ПИ СЪЕТЪ ІШ НА ГРОБЪ ТВОИ,

И СКА-

СѢДАЛНЫ

и ска зветъ бѣже ѡна во стѣни е бо же живи.

но е, без смѣ рт не го сподн : со шельз

во е си мѣ кш мѣртва во грѣхъ, раз рѣши бми а

до ва брагѣ : бо крѣ слз же е си кромѣ

плѣни мѣ кш бла дѣ ка, во спале ни е

ми ра : хри стѣ бо же нишз, провѣсти бми

сѣ шы а бо тмѣ.

**И нынѣ :**

**П**редна пи зветъ ге де ѡ нз за ма гѣ

е, и ска зветъ давидъ рож де тво е бо

го ро дн це : снѣ де во мѣ кш дождь на рѣно, гла во

во че во тво е, и проза бла е си без смене,

зе мле сва га мѣ ро ви спа се ни е, хри ста бо га

ГЛАВЪ ШЕСТАЯ

рк. д.

на шегш бл го да гна л.

**Стипенна : Антифонъ, а. Главъ, 5.**

**Н**а не бо о чи мо и возвож дѣ, кѣге бѣ

сло ве : оу че дн ма, да жи вѣ те бѣ

**П**о ми лѣи на сѣ оу ни чи же н нѣхъ, оу стро

а а бла го по требнм а тво а со сѣ дн сло

ве.

**С**вѣто мѣ дѣ хѣ, вѣл ка а вѣ спа сѣтел на а

ви на, а че ко е мѣ сѣи по до сто а ни н

ахне итѣ, ско ро вземлетѣ ѡ зе мнѣхъ : во спе

рлетѣ, бо з ма щѣ етѣ, оу стро а етѣ го рѣ.

**А**нті-фонъ, б. о.

ше не го то дѣ бм бл лз бна гз,

Степена

НИ КТОЖЕ ѿ НА СЪ ПРОТН ВЪ ВОЗ МО ГЛЪ БИ,  
 БРАЖИ НЛЪ БРА НЕМЪ ѿ ДО ЛЪТИ, ПО БЪ ЖДАМ ЦИ И  
 ѿ ЗАБЪ БО ЗНО СЛТ СЛ.  
**З** ѿ БИ И ХЪ ДА НЕ М ПТА ВЪДЕТЪ ДЪ ША  
 МО Л, М КЪ ПТЕ НЕЦЪ СЛО БЪ: ОУ ВЪ МНЪ, КЪ КЪ И  
 МАМЪ ѿ БРА ГА ИЗ БИ ПИ ГРЪХО ЛЮ БИ ВЪ СМН.  
**С** БЛ ТЫ МЪ ДЪ ХОМЪ ѿ БО ЖЕ НИ Е ВЪ  
 МЪ, БЛАГО БО ЛЕ НИ Е, РА ЗЪ, МН РЪ  
 И БЛА ГО СЛО БЪ НИ Е: РАВ НО ДЪ ПТЕ НЫИ БО  
 ЕСТЬ О Т ЦЪ И СЛО ВЪ.  
**Н** А ДЪ И ЦИ И СЛ НА ГО СПО ДА ВРАГЪ МЪ  
 СЛЪ ШИИ, И ВЪ МЪ ДИ БНИ ГО РЪ БО

Антифонъ третій.

Зрѣтъ

Гласъ Шестый

рл

Зрѣтъ.  
**Б** ЕЗ ЗА КЪ НИ А РЪ КЪ СВО И ХЪ,  
 ПРА ВЕД НЫХЪ ЖРЕ БИИ, ПО МОЦИ НИ КА ПЪ И  
 МЪ А СЛА БЪ, НЕ ПРОТН РА ЕТЪ.  
**С** БЛ ТА ГЪ ДЪ ХА ДЪ Р ЖА КА НА ВЪ ХЪ, Е  
 МЪ ЖЕ ВЪ ШИИ А ВЪ НИ СЛЪ ПО КЛА НА  
 СЛ, СО ВЪ СМНЪ ДИ ХА НИ ЕМЪ ДО А НЫМЪ.  
**Г** О СПО ДИ, ВОЗ ДЪ ГНИ СИ ЛЪ ТВО И, И ПРИ ДИ  
 БО ЕЖЕ СПА СТИ НА СЪ.  
 НА ТОИЖЕ ПОДОБЕНЪ ПОИ, ВЪ СКОЕ ДУХАНИЕ: СЪ ГЪ ГЛЪ БЪ НАИВЪ  
 И АЛНАДИ: СЪ ГЪ ГЛАСА.  
**І** РМОСН  
 Пѣнь Първаа, Гласъ Шестый.  
**К** О ПО СЪ ХЪ ПЪ ШЕ ШЕ СВО ВАВЪ І СЛА НА СЪ ПО

Прокі: Востанъ

на Тво: Востанъ и Слѣдъ

Ъ

ВЪЗДНЪ

БѢЗ ДНѢ СТОПѢ МИ, ГО НН ТЕ ЛА ФА РА Ш НА, ВН ДА  
ПО ЧТО ПЛѢ Е МА, БО ГД ПО БѢД НД И ПѢСНЬ ПО Н МЪ,  
БО ПИ А ШЕ.

въ Понѣдѣльникъ  
и Свѣтъ.

ЧѢ СВѢТН МЫН ФА РА Ш НА, ПО ЧТО ПЛѢНЪ КИСТЬ СО ВСЕ-  
БО НН ШОМЪ, І СРА ИЛЪ ЖЕ ПРО ШЕДЪ ПО СРЕ ДѢ  
МО РА, БО ПИ А ШЕ: ГО СПО ДѢ ВН БО ГД НА ШЕ МЪ  
ПО Н МЪ, ІА КШ ПРО СЛА ВН СЛ.

ВѢТО:

ПО МО ЦИИ И ПО КРО ВИ ТЕЛЬ, КИСТЬ  
МНѢ КО СПА СѢ НИ Е, СЕ И МО И БО ГЪ, И  
ПРО СЛА ВЛН Е ГО. БѢЗ ОТ ЦА МО Е ГШ, И  
ВОЗ НЕ СѢ Е ГО: СЛА В НШ БО ПРО СЛА ВН СЛ.

ПЛО:

и Велич  
и Свѣтъ

БО ЛНО И МОИ СКО И, СКРЫ В ША ГО ДРЕ ВЛЕ ГО-

НН ТЕ ЛА МЪ ЧН ТЕ ЛА ПО Д ЗЕ МЛЕ И СКРЫ ША,  
СПА СѢ Н НАХ О ТРО ЦИ: НО МЫ ІА КШ О  
ТРО КО ВН ЦИ, ГО СПО ДѢ ВН ПО ЕМЪ, СЛА ВНШ БО  
ПРО СЛА ВН СЛ.

Рождество Кт Декемвриа . на  
Оутрени и на Повечерии .

БО ЛНО И МОИ СКО И, СКРЫ В ША ГО ДРЕ ВЛЕ, ГО НН-  
ТЕ ЛА МЪ ЧН ТЕ ЛА, ВО ІА СЛѢ Х СКРЫ ВА Е МА ГО  
ОУ ВН ТИ И ШЕ ТЪ И РШДЪ: НО МЫ СО ВОЛ ХВАИ ПО-  
Е МЪ: ГО СПО ДѢ ВН ВО СПО ИМЪ, СЛА ВНШ БО ПРО-

Ианнуариа Е гш на Повечерии,  
Бгожвлению .

СЛА ВН СЛ.  
БО ЛНО И МОИ СКО И ПО КРЫ ВША ГО ДРЕ ВЛЕ, ГО НН-  
ТЕ ЛА МЪ ЧН ТЕ ЛА, І ОУ ДА И КИ Л СТРѢ И  
СПА ТО ВА Е ЧЪ И КРИ СЪ ТЪ, МО Е НН НѢ О ЧН-

Прѣнь а а

ша а, че до вѣ чекимъ ѿ чн ще нѣмъ : сла вно бо

про сла вн сла

въ С: Великій Четвертокъ.

че но е сѣ чѣтла мѡ рѣ че р мнѡ е,

бол но пн тѣ е ма а же нз ѡ ша етла гавен на :

тѣ а жде ко пнш бе з о рѣ жнымъ бѣ б шн про

ходн ма, н вѣ о рѣ жнымъ грѡ въ.

тѣ снъ же во го кра сна а во спѣ ба

ше сла : сла вно про сла вн сла

Хрїсто еъ бо гъ нашъ.

Прѣнь, в а. Ирмосъ :

он ми не во, н воз гла го ли, н во спо

н Хрїста, ѡ дѣ вѣ плѡ тн при ше д

31  
Гонже  
жгвѣ  
и Богомъ:

н  
и Четвер:  
ѣн  
Поста

Гласъ Шестой

Инь въ Четвертокъ ѣн Поста.

ша го.

н ди те вѣ ди те, и ко а зъ е смѣ Бгъ, ма

н нѡ ѡ до ж дн вѣн, и бо дѣ нз ка ме не н

сто чн вѣн дрѣ вѣ вѣ стѣ ни лѡдемъ мо нѣмъ, де

снѣ че н ѣ дн но н, и крѣ по стѣ н мо е н.

Прѣнь, г а. Ирмоси :

тѣ стѣ стѣ и ко же ты Го спо ди Бо же мой,

воз не смѣ ро гъ вѣ р ны хъ тво нхъ бѣ же, и оу

твер дн вѣ и насъ на ка ме ни и спо вѣ да нн а

тво е го.

въ Понедѣльникъ, и Свѣдѣтъ.

н а тѣвѣ дѣмъ вѣ рѣ мъ тво е а ка ме ни, по мы

шлѣ нн е оу тѣвѣ дн въ дѣ шн мо е а, оу тѣвѣ дн

рлв

рл

т

и Трѣ:  
Богснѣ  
Средѣ  
и  
Четвер:

ли

Пѣнь 7 а

Гѡсподи: Тѣ бо и мамѣ блѣ же при вѣ жи ще и

оу чвердѣ ни е.

въ Вторникъ.

БІ

Оу чвердѣ Гѡсподи на ка менѣ за по вѣ денѣ

тво и хъ, по дѣи же е са сѣрдце мо е и кѡ

е дѣи нъ свѣтъ е и и Го сподѣ.

ГІ  
в Плато  
Октѡ  
нхъ  
и в С:  
вѣн:  
Сѡтѡ

Те бѣ на во дѣ хъ по вѣ инь ша го, вѣи зѣ мамѣ

не ш дер жи мѡ, тѣвѣ рѣ вѣ дѣ ши на лѡ б нѣ мѣ

вѣи ма, оу жа сомѣ мнѡ гнѣ хъ со дрѡ гѣ.

ше са: нѣ стѣ стѣ, рѣ з вѣ те бѣ Гѡсподи

Декѣмвриѣ кг. на Оу чвердѣ  
и на Повечерѣи тогѡ же.

взы вѣи цѣи.

ДІ

Те бѣ на во дѣ хъ по вѣ инь ша го, вѣи зѣ мамѣ

не ш дер жи мѡ, тѣвѣ рѣ вѣ дѣ ши во вѣр те пѣ

раждѣнѣ

Гласъ Шестой

рлг

ра ждѣи цѣи са, оу жа инѡ со дрѡ гѣ.

ше са: нѣ стѣ стѣ, рѣ з вѣ те бѣ Гѡсподи

взы вѣи цѣи.

Іаннѣврѣи Гѡ на Повечерѣи.

Те бѣ на во дѣ хъ ѡ сно вѣи в ша: гѡ, вѣи

зѣ мамѣ не ш дер жи мѡ, тѣвѣ рѣ вѣ дѣ ши

пѡ тѣи краѣ е ма гѡ во во дѣ хъ, оу жа сомѣ

мнѡ гнѣ хъ со дрѡ жѣ ше са: нѣ стѣ стѣ,

пѣ те те бѣ Гѡсподи, взы вѣи цѣи.

На не дѣи жи момѣ Хрѣ стѣ ка менѣ за по

вѣ денѣ тво и хъ, оу чвердѣи мо е по мы шлѣ

ни е.

въ Четвертокъ Страстнѣи.

Го сподѣ сѣи и вѣ хъ, и зик дѣи чѣлѣ

Богѣ

БІ

БІ

Іаннѣврѣи  
е и  
Постѣ.

22 Пѣнь 7 а 22

Бѡ ГЪ, СОЗДАННО Е, БЕ З СТРАСТНАЙ ШЕ-  
 НИЩА ВЪ, СЕ ВѢ СО ЕДИНИ, И ПА СХА, ЗА И-  
 ЖЕ ХОТЛШЕ ОУ МРЕ ТИ, САМЪ СМН СЕ БЕ ПРЕД-  
 ПО ЖРЕ: И ДИ ТЕ, ВО ПИ Л, ТѢ ЛО МО Е,  
 И ВѢ РО И ОУТВЕР ДИ ТЕ СЛ.

HI  
 Девѣрія  
 въ гш  
 на  
 Повѣсѣ  
**Г**О СПО ДЪ СМ И ВСѢ ХЪ, И ЗИ ЖДИ ТЕЛЪ  
 Бѡ ГЪ, СОЗДАННО Е, БЕ З СТРАСТНАЙ ШЕ НИ-

ЩА ВЪ, СЕ ВѢ СО ЕДИНИ, И И КШ МАА ДЕ НЕЦЪ НО-  
 СИ МЪ ПЛО ТИ И, ВО И СЛѢ ХЪ ОУ БОГНХЪ ПО КЛО НА ЕМЪ  
 БЫ БА ЕТЪ: И ДИ ТЕ ВО ПИ Л ТѢ ЛО МО Е,  
 И ВѢ РО И ОУТВЕР ДИ ТЕ СЛ.

Іаннѣ  
Д гш  
на По.

**Г**О СПО ДЪ СМ И ВСѢ ХЪ, И ЗИ ЖДИ ТЕЛЪ  
 БОГА

22 Глазъ Шестый 22

Бѡ ГЪ, СОЗДАННО Е, БЕ З СТРАСТНАЙ ШЕ НИ-  
 ЩА ВЪ, СЕ ВѢ СО ЕДИНИ, И СПРА Л МИ И МИ-  
 ЖЕ ХОТЛШЕ ПРИ ТИ, САМЪ СМН ЛЮ ДЕМЪ ПРО ВОЗ-  
 ГЛА СИ: БО ДО ЖИЗНИ ПО ЧЕ ПИ ТЕ,  
 И ВѢ РО И ОУТВЕР ДИ ТЕ СЛ.

**Г**АЗ ШИ РИ ША СЛ НА ВРА ГИ МО Л ОУ СЛ  
 МО Л, И КШ ОУТВЕР ДИ СЛ О ГО СПО ДѢ  
 СЕ РАЦЕ МО Е

Пѣнь . 7 а . Ірмоси :

**Х**О СТОГО МО Л СИ ЛА, БГЪ И ГО СПО ДЪ, ЧЕ СНАА  
 ЧЕ Р КОВЪ, БО ГО ЛѢ П НШ ПО ЕТЪ ВЪЗМ ВА И ШИ, Ю  
 СМЫСЛА ЧИ СЛ, О ГО СПО ДѢ ПРАЗ ДНО И ШИ.

рлд

к

ка

на Тѡ:  
Богнѣ  
и Свѣдѣ  
и Четверѣ

Ѣ

II окрѣла

22 ПѢСНЬ 7 А 22

1 ББ  
2 ББ  
ПОНЕД

По прѣла ѣтъ Не бе са до вѣ дѣ тель тво а  
Хри стѣ, и тво е тѣ хва ле нѣ а Го спо ди,

всѣ и спо а ни ша са. **въ вѣторникъ.**

1 БГ

Оу сла ша Про рока прише ствѣ е тво е Го спо ди  
и оу бо а са, и ко хо щеш и дѣ ва ро ди

ти са, и че ло вѣкомъ мѣ вѣ ти са, и гла го

ла ше: оу сла ша хъ сла хъ твои и оу бо

а х са, сла ва силѣ тво е и Го спо ди

1 БА

въ С:  
всѣмъ:  
Свѣтѣмъ:

и къ  
Павлѣ:

Ѣ же на Кре стѣ тво е Бо жество и сто ца

ни е про вѣ да ѡ вѣ комъ, оу жа с са во пи

а ше: Ты сна хъ пре жде е си дер жа вѣ  
сла же, при ше ца а са свѣ томъ во

22 ГЛАГОЛЪ ШЕРГІИ 22

въ Свѣтѣ  
Октѣнхѣ

1 РЕ

а дѣ, и ко вѣ си  
Оу сла ша хъ Го спо ди сла хъ твои, и оу бо а х са:

ра зѣ мѣ хъ дѣ ла тво а, и оу жа со х са:

сла ва силѣ тво е и Го спо ди

Дѣ ва прише ствѣ е тво е, оу бо про

вѣ да ѡ вѣ комъ, оу жа с са во пи а ше:

Ты ѡ га во пло ца а са, при ше ла е си и з

ба те ли, и да ма ѡ рн но вѣ н на го воз

про вѣ да ѡ вѣ комъ, оу жа с са во пи а ше:

на мо ре ко ни тво а, вѣ да ми ѡ ги на вѣ ла

2 РЕ

1 КС

1 КЗ

Іаннарія е гѣ на Повѣрѣніи  
Боговѣнію

ББ

єи

Пѣснь 1. а.

в Чтв: Сур: и Деве: кг гв.

ѣ си спа се, смѣща нъ зѣ шн ца л.

**П** ро вѣ дѣ: Про ро кѣ та и нѣ тво н не нз ре чен нѣ и Хрї стѣ, про возгла си: по ложназ ѣ си твѣрдѣ и ли бола крѣ по стн Ѡ т че ще дрї: ѣ дн но род на го бо гла на бла гі и, ѡ чи ще нї е вмі рѣ по сла аз ѣ си.

**П** ро вѣ да Про ро кѣ та и на тво е л не нз ре чен но е Хрї стѣ, про возгла си: по ло жназ ѣ си крѣп кѣ и крѣ ще нї л бла го да ть, вѣ ро н сі е прї е м лн ца мѣ вѣ, во нз ба кле нї е грѣ хѣ ка на ша хѣ.

Пѣснь, Е. а. Ирмоси:

Божимъ

Глазъ Шестыи

а Тво: Божимъ

Средъ Четв:

ла

лв втѣ:

лг

**П** о жимъ свѣтомъ твоимъ бла же, оутре нн и ца х ти дѣ ши ан бо бї и ѡ за нѣ мо лн ца, тѣ вѣ дѣ ти сло ве бо жїи, и стнн на го бо га, ѡ мѣ ка грѣ хѣ на гв: вѣ ба ст н ца.

**С** вѣ та воз ст л и мї рѣ Хрї стѣ, про свѣ ти се раце мо е ѡ ноци твѣ зѣ во ца, и спа си ма.

**В** но ци оутре нн и ца, че ло вѣ ко лн б че, про свѣ ти мо лн ца, и на ста ви и ме не на по бе дѣ нї л тво л, и на ѡ чи ма спа се тво рї ти бо лн тво и.

**В** те вѣ оутре нн и, ми ло се р дї л рѣ дн се бѣ и сто цнѣ ше мѣ не пре ло ж нѣ, и до

въ Понедѣльникъ

въ С: великїи Пѣснь, и въ Пѣснь Окутанѣ

Стр.

СѢМЯ СѢИ БЕЗ СѢМЯ СѢИ ПУС КЛОИ ШЕ МД ІА СЛО Ж ВЕ  
 БО ЖИИ: МИ РЪ ПО ОИ ДАЖДА МИ ПАД ШЕ МД МЕ ЛО ВѢ  
 КО ЛН Б ЧЕ .

**В** ПРОВОЛЕНІЮ ІАННІАРИА .

К ТЕ БѢ ОУ ТРЕ НИ ПРІ БЛА ГО ДШО БІ М РА ДИ  
 СЕ БѢ И СТО ЦИВ ШЕ МД НЕ ПРЕ ЛО ЖИВ, И РА ВА  
 РЪ КО И КРЕ СТИ ТИ СА ВОС ХОТѢ ШЕ МД, СЛО ВЕ БО  
 ЖИИ: МИ РЪ ПО ДА ЖДА МИ ПАД ШЕ МД ЧЕ ЛО ВѢ КО  
 ЛН Б ЧЕ .

**ВЪ С: Великій Четвертокъ .**

О И ЗО МЪ ЛН Б БѢ СВЛ ЗЪ Е МИ ІА ПО СТО  
 ЛН, БЛА ДМ ЧЕ СТВД И ШЕ МД ВѢ МИ СЕ БѢ ХРІ  
 СТВ БО З ЛО Ж ШЕ, КРА СНЫ НО ГИ Ш ЧИ  
 ЦА ХЪ, БЛА ГО БѢ СТВД И ЦА ВѢ МЪ МНЪ .

О И ЗО МЪ ЛН Б БѢ СВЛ ЗЪ Е МИ ІА КШ БРА ЧО  
 ЛН Б ЦЫ, БЛА ДШЕ МД ВѢ МИ, МИРЪ БѢ ЛН ВОЗ ЛН  
 БН ВШЕ МД, И ДАВ ШЕ МД ИЗ ВА ВЛЕНІ Е СЫ НА  
 ВОЗ ЛН ЕЛЕН НА ГШ: ДА ДИМЪ СЛА ВЪ ДА И  
 ШЕ МД ВѢ МЪ МНЪ .

**ІАННІАРИА ДГШ НА ПО ВЕЧЕРИИ БГОВОЛЕНІЮ .**

О И ЗО МЪ КО Л З НИ СО ДЕРЖИМЪ НА НѢ ПРЕ Д  
 ТѢ ЧИ, Ш РИ ЦА СѢ ГЛ КРЕ СТИ ТИ, БЛА ГО ГО ВѢ И  
 НШ ХРІ СТА ВИ ДѢВ, НА ГА СТО Л ЦА НА  
 ВО ДѢ, ВО ЛО И ПО КРА ВА И ЦА ГШ ПРЕ БЫ  
 ТРЕ НА Л .

**ВЪ СТВД И ВЕЛИКЮ СЪБЕШТЪ .**

БО ГО Л ВЛЕНІ А ТВО Е ГШ ХРІ СТВ, ІНА МЪ МИ  
 ЛО СТИ ВШ ВЛБ ША ГШ, И ІА Т А СВѢ ДѢВЪ

рлз

лс

ржтвд  
дкв:  
кв .

лз

лн

22 Пѣнь 5а 22

не ве чѣ р ній, изъ нощи оутре не бавъ, взм ба-  
 ше: во скрѣндѣтъ мѣ рѣ твѣ и, и востанѣтъ  
 съ щѣ и во гро вѣхъ, и вѣи земно род нѣ и во  
**Рождество Декемвриа**  
 ба гв .  
 зра дѣ нт са .

Л.а  
**Б**о го а блѣ нѣ а тво е гв Хрї стѣ, кнѣ мѣ ми-  
 ло стн бнш блѣ ша гв, и сѣ і а свѣ тѣ бн дѣвѣ не-  
 ве чѣ р ній, ѿ нощи оутре не бавъ, взм ба-  
 ше: сѣ дѣ ва во чрѣ вѣ прї и метѣ, и по-  
 роднѣтъ во пла щѣ е мо е слѣ во, и вѣи земно  
**Іаннѣарїа 5 гв**  
**на Повече: БГѡЛ:**  
 род нѣ и во зра дѣ нт са .

М  
**Б**о го а блѣ нѣ а тво е гв Хрї стѣ, кнѣ мѣ ми-  
 ло стн бнш блѣ ша гв, и сѣ і а свѣ тѣ бн дѣвѣ

небечеанїи

22 Главо Шестая 22

рлн

не ве чѣ р ній, изъ нощи оутре не бавъ, взм ба-  
 ше про свѣщѣ н нї и прїи дн те ѿ мѣ и  
 те са бо дѣ н бо же ствен но и, и дѣ хом ѿ  
**Ржтѣв**  
**Дже:**  
 бѣ, и дѣ шѣ и тѣло ѿ чн стн те .  
 кг .

М  
**В**те вѣ оутре нн и, бла го ѿ пробѣ а рѣ дн се-  
 бе и сто щнв шемѣ не пре ло ж нѣ, и зра кѣ са-  
 ба ѿ дѣ ва но шнв шемѣ, слѣ ве бо жнї, мн рѣ  
 по дѣждѣ мн, пад ше мѣ че ло вѣ ко лн б че .

Пѣнь . 5а . Ірмосї :

М  
**Ж**н чїи ко е мѣ ре воз дн зѣ е мо е зрѣ на па-  
 стн бѣ ре н ко тн хо мѣ прїстѣ нн цѣ тво е мѣ прї-  
 чѣкѣ, во пї нѣ тн: воз бе дн ѿ тѣи жнвѣтъ мѣ и

МБ  
на Трѣ:  
Воскрѣсѣ  
в Среда  
и Четврѣ

Ю

много

въ Понедѣльникъ.

мно го ми ло сти ве .

**МГ** **В**н томъ по жре нъ грѣховнымъ , во пи н те-  
 вѣ хрї стѣ : я ко про ро ка нъ и ста нѣ .

во Вторникъ.

а ма сво бо дн

**МД** **Б**о зо пи хъ во мѣ сердце мѣ мо и мѣ къ пре-  
 дро мѣ бо гѣ , и оу сла вѣ ша ма ѿ а да  
 пре и спѣ а на го , и воз ве де ѿ тлѣ

въ Пятокъ Октобра , и въ Сѣвѣнскѣмъ Октобръ.

жи во тѣ мои .

**МЕ** **И**тъ бы стѣ , но не ѿ дер жа нъ бпѣ рѣ хъ  
 кнѣ то вѣ хъ і ѿ ѿ на : тво и бо о брѣ зъ но ца ,  
 сѣра да в ша го , и по гре бе нѣ и да в ша го ца , я ко  
 ѿ че ро га , ѿ свѣ ра и зѣ де : при гаа ша .

ше же кѣ сто ді и : хрї на шѣ и свѣт на а  
 и люж на а , ми ло стѣ сѣ и ѿ ста ви аи

Рождество Декаврія . бд .

ѣ стѣ .

**МЗ** **И**тъ бы стѣ , но не ѿ дер жа нъ бпѣ рѣ хъ  
 рѣ хъ кнѣ то вѣ хъ і ѿ ѿ на : тво и бо о брѣ зъ но ца  
 ро жа ша го ца , и пла ті и ѣвѣ ша го ца , я ко  
 ѿ че ро га ѿ свѣ ра и зѣ де . ро жа ен-  
 на и бо на и кѣ пла ті и , во гро бѣ и смѣтѣ хотѣла  
 ѣ сѣ бнѣ ти , па ки во ире снѣ ти три днѣ .

Боговленію Января ѣго на Повечеріи .

венъ .

**МЗ** **И**тъ бы стѣ , но не ѿ дер жа нъ стѣра хомъ  
 бо же ственный кре ститель , а ще бо и спѣ ро-

ПѢСНЬ 5 А

БА СЪ ТА ПРН ЕАНЖИ ПИ ГА О Г НИ СЪ НО, ПО  
 СЛЫШАВЪ ѿ ТРА ВИ НЫ НЪ, ЧЕ ЧЕ ПО ВЕ ЛЕ НИ Е НС  
 ПОЛ НА Л И КЪ РЪВЪ, БО ЖЕ ТВЕН НО МЪ ЖЕ СВЫШЕ  
 СВН ДЪ ТРАСТВЪ ИЩЕ МЪ ГА Л И СЪ, ОУ СЛЫША СЫ  
 НА ПРЕ ВЪ ЧНА ГО.

**ВЪ С: ВЕЛНКИИ  
 ЧЕТВЕРТОКЪ.**

БЕ З ДНА ПО СЛЪД НА Л ГРЪ ХЪ ВЪ Ш БИ  
 ДЕ МЪ, И БОЛ НЕ НИ Л НЕ КТО МЪ ПЕР ПЛ  
 И КЪ И Ш НА, ВЛА ДА ЦЕ БО ГИ Ю ПИ  
 Ш ПЛН МЪ БО ЗВЕ ДИ

ТОНЖЕ  
РЖТВД  
И БГОЖ

МН

ПѢСНЬ, 3 А, ИРМОСИ:

РО СО ДА ПЕЛ НЪ ОУ БЪ ПЕЩЬ СО ДЪ ЛА АНГЕЛЪ, ПРЕ ПО  
 ДШЕ НАИ МЪ О ТРОКЪМЪ, ХЛА ДЕ И ЖЕ ѿ ПА ЛА ИЩЕ Е

МД  
на Тро:  
Воскръ:  
в Гре: и  
Четвер:

ВЕЛНКИИ

ГЛАВЪ ШЕСТАИ

ВЕ ЛЕ НИ Е БО ЖИ Е, МЪ ЧИ ТЕЛЪ ОУ ВЪ ЦА  
 БО ПИ ПИ: КЛА ГО СЛО ВЕНЪ Е СИ БО ЖЕ О ПЕЦЪ  
 НА ШИХЪ

**ВЪ ПОНЕДѢЛНИКЪ.**

ПРЕ ПО ДОБНЫХЪ ТВОИХЪ О ТРО КЪВЪ ПЕ СНЫ ОУ СЛЫША  
 ВНИ, И ПЕЩЬ ГО РЪ ЦЪ М ѿ РО СИ ВНИ, КЛА ГО  
 СЛО ВЕНЪ Е СИ ГО ПО ДИ БО ЖЕ О ПЕ ЦЪ НА ШИХЪ  
 БО ГРЪ ШИ ХОМЪ, БЕЗ ЗА КО Н НО БА ХОМЪ, НЕ  
 ПРАВ ДО БА ХОМЪ ПРЕ Д ЧТО БО И, НИ ЖЕ  
 СО БАН ДО ХОМЪ, НИ ЖЕ СО ТВО РИ ХОМЪ  
 КО ЖЕ ЗА ПО ВЪ ДАЛЪ Е СИ НАМЪ: НО НЕ ПРЕ ДАДЪ НАСЪ  
 О КОН ЦА О Т ЧЕ ВЪ БО ЖЕ  
 ИЗ РЕ ЧЕН НО Е ЧЪ ДО, В ПЕ ЩИ И З

**ВЪ С: ВЕЛН: СВБ:  
 И В ПЛ: ОУТЪ:**

РМ

Н

НА

ВЪТО:

НБ

КЛАВНБЫИ

БА ВН БМН ПРѢ ПО ДѢ БНЫ Л О ТРО КИ НЗ ПЛА-  
 МЕ НЕ, ВО ТРО БѢ МѢ РТВА БЕЗ ДИ ХА НЕНЪ ПО ЛА ГА-  
 ЕТ СА, ВО СПА СѢ НІ Е НА СЪ ПО НІ ЦЫХЪ: НЗ БА-  
 ВИ ТЕ ЛН БО ЖЕ БЛА ГО МО БЕ НЪ Е И.  
**НЕ** ИЗ РЕ ЧЕННО Е ЧѢ ДО, ВПЕ ШИ И З-  
 БА ВН БМН, ПРѢ ПО ДѢ БНЫ Л О ТРО КИ НЗ ПЛА МЕ-  
 НЕ, ВО И СЛѢ ХЪ ОУ БО ГНЪ МЛА ДѢ НЦЪ ВОЗ ЛЕ ЖЕ,  
 ВО СПА СѢ НІ Е НА СЪ ПО НІ ЦЫ: НЗ БА ВИ ТЕ ЛН  
 БО ЖЕ БЛА ГО МО БЕ НЪ Е И. *БГОМЛЕНІЮ*  
*ІАННОВА*  
**НЕ** ИЗ РЕ ЧЕННО Е ЧѢ ДО, ВПЕ ШИ И З БА-  
 ВН БМН ПРѢ ПО ДѢ БНЫ Л О ТРО КИ НЗ ПЛА МЕ НЕ,  
 ПРѢ КЛО НА ЕТЪ ВѢ РЪ, И ПРѢ ИТЪ ПРѢ ШЕ НІ Л ѿ Р-

1 НГ  
РЖТѢ  
ДЕКЕ:  
БД.

НД

БА, ѿТН

БА, ѿТН ЦА Л БО ПІ І ЦА Л: НЗ БА ВИ ТЕ ЛН  
 БО ЖЕ БЛА ГО МО БЕ НЪ Е И.  
**О** ТРО ЦЫ ВО ВА ВУ ЛѢ НѢ, ПЕ ШИ НА ГѢ ПЛА МЕ НЕ  
 НЕ ОУ БО А ША СА, НО ПО РЕ ДѢ ПЛА МЕ НЕ ВБЕ-  
 РЖЕ НИ, ѿ РО ША Е МИ ПО А ХЪ: БЛА ГО-  
 МО БЕНЪ Е И ГО ПДИ БО ЖЕ О ТЕ ЦЪ НА ША ХЪ.

рмла

в Четвертѣ  
Странный  
Тонже  
РЖТѢ  
и БГОМ

НЕ

Пѣнь, и а. Ірмоси:

НЗ ПЛА МЕ НЕ ПРѢ ПО ДѢ БНЫМЪ РО СЪ НІ ТО ЧНАЪ Е-  
 И, И ПРА ВЕД НА ГѢ ЖЕРТВѢ ВО ДО И ПО ПА ЛНАЪ Е-  
 И: ВСА ВО ЧВО РІ ШИ ХРІ СТЕ ТО КМУ Е ЖЕ ХО ЧѢ ТИ:  
 ТА ПРѢ ВО З НО ШИЪ БО ВСА ВѢ КИ.  
**П** РѢ ПО ДѢ БНІ И ЧВО И О ТРО ЦЫ ВПЕ ШИ КЕ Р-

НБ

НА ТѢ  
ВОСПѢ

в СЕД  
и Четвѣ

НЗ

в Понѣ

вѣма

22 ПѢСНЬ П А 22

вѣмъ по дѣла жѣ хъ, трѣ свѣтъ и пѣснь во спѣ-  
вѣ и ще: благо сло вѣ те, по и те, и пре воз-  
но сѣ те во всѣхъ вѣ кн.

въ Вторникъ.

НН

Его же вѣнчанъ не быша сла вѣтъ,  
и те пещутъ херувимъ, и серафимъ, всѣхъ  
ко двѣхъ и тебѣ, по и те, благо сло-  
вѣ те, и пре возно сѣ те во всѣхъ вѣ кн.

Н.А.

Оuja снѣ сла бо а и сла не бо, и да по дѣи-  
жат сла ѡ сно вѣ нѣ а зе мли: се бо вѣмъ  
че цѣ хъ вѣнчанъ ест сла, въ шпихъ жи вѣи,  
и во грѣ въ мѣхъ страшно прѣ е мѣ сла е го-  
же о тро цѣ благо сло вѣ те, свѣщенни цѣ вос по-

в Пѣснѣ  
Октѣ  
нѣхъ  
и въ сѣ  
вѣнчѣ  
свѣтѣ

нѣ

22 Глазъ Шестый 22

р.мв

и те, ѡ ді е пре возно сѣ те во всѣхъ

Рѣчь Дѣкабрѣа бѣ.

Оuja снѣ сла бо а и сла не бо, и да по дѣи-  
жат сла ѡ сно вѣ нѣ а зе мли: се бо пе ле-  
на ми по ви вѣ ест сла, всѣхъ но сѣи дѣи нѣ,  
вѣ свѣ хъ мѣ лѣ хъ страшно прѣ е мѣ сла, е го-  
же о тро цѣ благо сло вѣ те, свѣщенни цѣ вос по-  
и те, ѡ ді е пре возно сѣ те, во всѣхъ

Възвѣщенію Іаннѣарѣа е.

Оuja снѣ сла бо а и сла не бо, и да по дѣи-  
жат сла ѡ сно вѣ нѣ а зе мли, се бо во до и  
ѡ бла чѣ стѣ сла, ѡ па ли вѣи бо до и прѣ же прѣ-

1.хв

1.хв

нѣ

БЕДНАГО

ПѢСНЬ П' А

ГОНЖЕ  
РЖТВД  
И БГО-  
ОБЛАЧЕНІЮ  
1 хс

БЕДНА ГЮ ЖЕРТВѢ ПРѢ СЛА В НУ. Е ГО ЖЕ О ТРО ЦИ БЛА-  
 ГО СЛОВИ ТЕ, СВА ЩЕН НИ ЦИ БОС ПО И ТЕ, АИ ДІ Е  
 ПРѢ ВОЗ НО ИИ ТЕ ВО ВЛА ВѢ КИ. **ЧЕТВЕРТО:  
СТРАСТНЫИ**

**В** А ЗА КО НЫ О ТЧЕ ЧЕС КІ А БЛА ЖЕ Н НІ Н  
 КЪ ВА ВУ ЛО НѢ И НУ ШЫ  
 ПРѢ Д ВѢ Д РТВѢ М ШЕ, ЦА РІ О ЦА ГЮ О ПЛЕ БА  
 ША ПО ВЕ ЛѢ НІ Е БЕ ЗѢ МНО Е, И СО ВО-  
 КѢ ПЛЕ НИ И МЪ ЖЕ НЕ ВА РІ ША СЛ О-  
 ГНИ МЪ, ДЕР ЖА В СТѢ М ШЕ МѢ ДО СТО И НѢ М ВО СПѢ-  
 БА ХЪ ПѢ СНЬ: ГО СПО ДА ПО И ТЕ ДѢ ЛА, И **В ПЯТО:  
СТРАСТНЫИ**  
 ПРѢ ВОЗ НО ИИ ТЕ ВО ВЛА ВѢ КИ.

СТОЛПЪ СЛО БИ БО ГО ПРО ЧІА НИ А, КО ЖЕ РТВѢ НИ И

О ТРО ЦИ

ГЛАВЪ ШЕСТЫИ

рлг

О ТРО ЦИ О БЛИ ЧІ ША: НА ХРІСТА ЖЕ ША ЧА М-  
 ШЕ Е СЛ БЕЗ ЗА КО НЫ ХЪ СО БО РИ ШЕ, СО ВѢ ЧѢ  
 ЕПЪ ТЩЕ ТНА А, ОУ БИ ТИ ПО Д ЧА ЕП СЛ ЖИ-  
 БО ГЪ ДЕР ЖА ЦА ГЮ ДЛА НІ М, Е ГО ЖЕ ВЛА ЧВАРЬ  
 БЛА ГО СЛО БИ ТЪ, СЛА ВА ЦИ ВО ВѢ КИ. **РЖТВД  
ДЕКЕМВРІА  
1 г.**

**С** ТОЛПЪ СЛО БИ ПРО ЧІА ВО БО Ж НИ А, КО ЖЕ СТѢ НИ И  
 О ТРО ЦИ О БЛИ ЧІ ША: НА ХРІСТА ЖЕ ША ЧА-  
 А СЛ И РѢ ДЪ, СВИ РѢ ПѢ ЕПЪ, СО ВѢ ЧѢ ЕПЪ  
 ТЩЕ ТНА А, ОУ БИ ТИ ПО Д ЧА ЕП СЛ, ЖИ БО ГЪ ДЕР-  
 ЖА ЦА ГЮ ДЛА НІ М, Е ГО ЖЕ ВЛА ЧВАРЬ БЛА ГО СЛО-  
 БИ ТЪ СЛА ВА ЦИ ВО ВѢ КИ. **БГО ОВЛЕНІЮ  
ІАННІА РІА, Г.**

СТОЛ ПЪ СЛО БИ АИ ТА ГЮ И РѢ ДА БИ ПО РѢ ГЛА-

И Б

ШЕ А

Пѣнь II. А.

ше са, на І оу данъ прѣи дѣте, и демъ вѣрнѣи, да  
оузымъ Хрѣста и збавите лл, ѿ Предтечи креще  
маго плоти и бо ствдохъ: е го же влѣтѣ  
благословенъ слава ии бо вѣки.

1 хри

Отрокъ въ плѣтѣхъ бо по и ма Хрѣстѣ, по  
ище снѣми: да благословенъ влѣтѣхъ бо  
спода, и пребо зно штехъ во влѣтѣхъ бо вѣки.

Пѣнь, д. а. Ирмоси:

1 хри

на Троѣ  
Богосланъ  
и средъ  
и ченъ

Богаче ло вѣкѣмъ не возможнѣ видѣти, на не  
го же не смѣи штехъ чѣни ангелитѣи взи рати го  
бои же вѣчнѣста и ави гаче ло вѣкѣмъ, слово бо  
платенно. е го же велѣчѣи ии, снѣкѣни ми

вон

Глава Шестая

рмд

вои, Тлѣу блажа емъ.  
Еже ра днѣи ѿ ангелитѣи прѣи м.  
шала, и рождшала создате ла свое го,  
дѣво спани Тлѣвѣчѣи ии шала.

1 хри

1 хри

Безсѣменнаго зачатѣла рождество не ка занное,  
Матере безмужна не члѣченъ плодъ: бо  
же Тлѣвѣчѣи рождѣни е ѿ вно влѣтѣхъ е сѣсѣла, члѣмъ  
же Тлѣвѣчѣи рождѣни е ѿ вно влѣтѣхъ е сѣсѣла, члѣмъ

Патокъ  
Детонха  
и и  
векѣ  
свѣтѣ

терь, пра во сла в нѣ велѣчѣи емъ.  
Не ридѣи мене Мати, зрѣши бо грѣбѣ, е  
го же во чрѣвѣхъ вѣвизсѣ мене зачатѣла е ии свѣ  
на: бо стланъ бо и про сла в лѣнъ

и воз

и воз не ѿ со славо и не пре стѣн нѡ ѿ кѡ  
 бо гъ, вѣ ро и и мѡ бѡ вѣ и тѣ вѣ  
 ан ча и ши л.

Рождество Декемврія, бѣ.

ОА

Не дн бѣла ны нѣ ѿ Мѣ ти, бѣла ши ѿ кѡ Мла-  
 ден ца, е го же нз че ва пре ж де ден нѣ ца  
 ро дн ѿ те ца. во з стѣ вѣ ти ко и  
 со про ма вѣ ти, че ло вѣ че ко е пад ше е ѿ  
 стѣ ство, прѣ и до хъ ѿ свѣт нѡ, вѣ ро и и  
 ан бо вѣ и тѣ вѣ ан ча и ши е.

Боговѣнію Іаннарія, е.

ОБ

Не ры дѣи те вѡ е, ѡ ча л нѣ л те не гѣ ми  
 оу да блѣ е ми че ло вѣ ца по вѣн нѣ и сла-  
 хъ, но бо оу ми ре нѣ и до ши прѣ стѣ пимъ,

ѡчищаю

рМЕ

ѡ чи ща и ши мѡ вѣ л, ѿ кѡ е дн но мѡ чи-  
 сто мѡ, и да ѡ ши мѡ про ше нѣ е кре-  
 ше нѣ емъ.

въ Четвертокъ Странный.

ОГ

Стрѣ и стѣ лѣ вѣ лѣ ч на, и без смѣрт ны лѣ тра-  
 пе зы на горѣ мѡ мѣ стѣ, вѣ со ки ми оу-  
 мы, вѣ рѣ и прѣ и дѣ те  
 на гла дѣ мѣ л, во з ше л ша гла-  
 ва, ѡ гла ва на ѡ че шѣ е л, е го же ве ли-  
 ча емъ.

Рождество Декемврія, бѣ.

ОД

Стрѣ и стѣ лѣ вѣ лѣ ч на, и без смѣрт ны лѣ тра-  
 пе зы, во оу бо зѣ вѣ рѣ те пѣ, вѣ со ки ми  
 оу мы, вѣ рѣ и прѣ и дѣ те

насла.

Подобни

ет га пре мѣ дѣ при хѣ...  
 днѣ, прі е мѣстѣ цѣ ло ба...  
 нї е чѣ р ко вѣ, на рѣ до стѣ  
 Бо го ро днѣ лѣ ді е цѣ мѣ: бла го сло-  
 вѣ нѣ при шѣ дши Бо же на шѣ, сла ба

Имъ подобенъ

те...  
**Б**о ѿ ложї вше, на не бѣхъ на дѣ ждѣ, со-  
 кро ви ще не кра до мо, се бѣ сва ті и сокро-  
 ви ще сткова ша, чѣ не прї а ша, чѣ не да нѣтѣ,  
 не дѣ гѣ мѣ шимъ бра че ва нї а, злѣ та нї а нї  
 стѣ бра бѣ вангѣл ии не стѣ жа ша: че ло вѣ кшмѣ  
 же нї ско пѣ, бла го дѣ лї а прѣ по да ша

да вѣрѣми

Гласъ Шестой

рмз

да вѣрѣ ми по гла шанї бн ба вше хрї стѣ, со деи зновѣ нї  
 емѣ мо лѣт га, ѿ дѣ ша хѣ на шнхѣ.

**К**то тво и спа се рї зѣ рѣ дѣ а рїи, ты  
 рѣкалѣ е сї, и же трѣи ца прѣ стѣ чѣ е дн но чѣстнѣ е  
 на ча ло во рѣ дѣ лѣ нї е: се и ѿ вѣр же  
 тѣ ба ти е дн на го ѿ трѣ и ца: се-

и и не стѣ рї а оучї та Бо го ро днѣ не гла-  
 го ла ти: но бо еорѣ и же во нї ке н, ба-  
 на бо жї а тѣ пропо вѣ да го спо дн, ѿ т чѣ  
 и дѣ хѣ со прѣ стѣ а на.

Подобнъ

**Т**ри днѣ венѣ во скрѣслѣ е сї хрї стѣ ѿ грѣ ба, ѿ  
 ко же прї са но е стѣ: со во з двї гнѣ ванї прї оучѣ ца

ѿ вѣ

нашего



на ше го . чѣм же тѣ сла вѣтъ родъ чело вѣче и сѣи,  
и во шѣ вѣтъ тво е вѣснѣе нѣ е .

**Стіхѣра, на Рождитвѣ Хрѣтово, По ѿмъ Фалмѣ.**

**Г**ла вѣ вѣ бѣ ш нѣхъ бѣ гѣ, и на зѣ-  
ман мнѣ, днѣ сѣ вѣснѣ е мнѣтъ вѣдѣе-  
мъ сѣ дѣ шѣ го пѣи.  
снѣ со ѿ чѣ мѣ, днѣ сѣ а н гѣ ли мѣ.  
дѣ н ца ро ж дѣ н на гѣ во го лѣ пнѣ сла.  
во сло вѣтъ, гла вѣ вѣ бѣ ш нѣхъ бѣ гѣ,  
и на зѣ ман мнѣ . во чело вѣцѣ хъ бла го во-  
лѣ нѣ е .

**на Хвалитѣхъ Рождитвѣ Хрѣтово, Слава .**

**Г**ла вѣ вѣ бѣ ш нѣхъ бѣ гѣ, и на зѣ ман

**Глава Шестая**

при шѣтвѣ а тво е гѣ, пѣ р во е на пи сѣ нѣ е  
вѣснѣ н нѣи вѣснѣ, то гдѣ во сѣхѣ вѣтъ е сѣ чело-  
вѣснѣ н на пи сѣтнѣ н мѣ на, вѣ рѣ нѣцѣхъ ро ж-  
дѣ гѣтъ тво е мѣ . сѣ гѣ рѣ-  
днѣ ча ко бо сѣ е по вѣлѣ нѣ е ѿ кѣ-  
сѣ рѣ во з гла сѣ сѣ : вѣчѣ на гѣ во тво е гѣ  
цѣрѣ сѣ вѣ а без на чѣлѣ но е, ро ждѣ сѣ во мѣ  
тво ѿ мѣ ѿ бѣ но вѣ сѣ . чѣм же вѣ при нѣ сѣ нѣ мѣ  
пѣ чѣ нѣ мѣ н на гѣ дѣ н но сло вѣ а,  
пра ко слѣвѣ на гѣ во гѣ тѣ сѣа ко го сло вѣ е,  
ѿ гѣ во бѣ гѣ, и сѣ пѣ а ѿ дѣ шѣ  
на шѣхъ .



Стихиры

иго аще е, что оубо стои, и не глаголю

Дѣла бѣ: ра не имамъ, аще не глаголю

Господи, не имамъ, что бо имамъ, не имамъ

ра днѣмъ не вѣсто не не вѣстна: ра-

днѣмъ Матрижи бо, благоуо бѣмъ плодъ

**Стихирѣ Возвращенію на величїи Вечерни.**

чреба тво е гв

**Н**е дѣла оу чрекихъ не разлѣчю, сладу чинши

и се, и се земліи мѣсто челоуцкѣ по-

живъ, днѣмъ ѿго ра е леонскѣмъ вознесѣнъ

во славу, и падше е ете тво на ше мило стн

бнво знѣтъ, отъ цѣ сподилъ е сн. чре мже

небеснѣи

Гласъ Шестый

рн

не бѣмъ и безплотныхъ и но вѣдѣти оубо днѣ

блѣмъ ще е, оубо га хъ е оубо жасомъ, и чре пе-

томъ содежи ми, чре е челоуцкоу бѣ е бѣмъ

ча хъ. снѣ мже и мѣ се мнѣ и е же кнѣмъ

чре е снзхождѣнѣ е, и е же ѿ насъ возне-

се нѣ е славоуо ваще, мѣмъ е, глаго-

люще: оубо ченки, и рождшѣмъ Тѣмъ бо го роднѣмъ,

ра до стн безчн сннмъ, и сподилн бнмъ во

чре е возне се нѣ е, и насъ спод бн

и збраннхъ чре и хъ ра до стн мѣмъ

нхъ, вѣлнкімъ ра днѣмъ е мѣмъ

**Ц**арѣ не бѣ сннѣ, оубо чре шн

Сѣмъ Гоше: Сѣмъ Дѣ

Δ

чело

22 Стихиря 22

те ли, дѣше и стина, и то зѣ же  
 бе з дѣ см и, и вса и спога на  
 ли, со кро ви ще бла гихъ, и жи з ни  
 по да те ли, при дѣ  
 и все ли са вни, и ѡ чи сти ны ѡ  
 вса ки а скве рна,  
 и спа си бла же дѣ шы на  
 шл.

Стихиря на Рождество Сѣаго Іоанна,  
На велицѣхъ вечерни, и нынѣ.

Ели са бе тѣ зачатѣ Пре дѣ те ѡ бла  
 го да ти, дѣ ва же Го спо да сла вы, цѣ ло  
 ва стѣ са ѡ бѣ Ма те ри, и Маа де нецѣ взы

гласа

22 Глазъ Шестыи 22

рнл

гласъ . бнѣтѣ бо рабъ хва лѣ ше Вла да и . Оу  
 днѣ вѣ ши са зи же Ма ти Пре дѣ те ѡ бла на  
 чѣтѣ во пи ти : ѡ кѣ дѣ мнѣ се , да Ма ти  
 Го спо да мо е го при и де ко мнѣ , да спа се тѣ  
 ли днѣ ѡ ча жи на а , и мѣ ли бе ли и ми  
 лостѣ .

Стихиря, на Превращеніе Гдѣ . На  
велицѣхъ вечерни, Слава, и нынѣ .

Про о бра зѣ а во иже се ни е тво е Хри те  
 Бо же, тогда по а чѣ ти тво а оу че ни ки,  
 Пе тра , и і а ко ва , и і ѡ  
 а н на , на та вѣрѣ воз ше аз е си : те бѣ же спа  
 се пре ѡ бра зѣ и шѣ са , та вѣрѣ ека а го ра  
 свѣ томъ по крѣ ва ше са : оу че ни цѣ тво и

а б

слобѣ

Стихиря

Слово по ви гоша се бже до лъ на земаи,  
 не паче плоти же збже нт чти не видима по зра-  
 ка инга ми сла жа хв страхомъ и пре-  
 петомъ: не бе га оубо аша ела зе маа вои пре-  
 пета, ви да ще на зе маи, сла ва

Стихиря Оумению, Пречыма Бци, на Хвалити хъ, Слава, и нинъ.

Гоподъ  
 На без смертно е тло е оумение, Бо городице  
 Мати живота, о блаца и посто ав по воз-  
 двхво рхнца хв, и по мн рв раз се-  
 ли нм а, во е дн номъ лицъ пре дста ша пре вл-  
 то мд тво е мд тв  
 дв: е же и по греше че стно,

ГЛАВА ШЕСТАЯ

ГЛАВА ЧЕ БГ ГА ВР И ЛОВЪ ПО ИЩЕ КО ПИ-  
 А ХВ: РА ДИ СА БЛА ГО-  
 ДА П НА А, ДѢЛО МА ТИ БЕЗ НЕ ВѢСНА А,  
 ГО СПО ДЪ СТО БО Ю. СНИ МИ ЖЕ И КВ СЫ НА  
 ТВО Е ГО, И БО ГА НА ШЕ ГВ, МОИ СПАСИ СЯ  
 ДШАМЪ НА ШАМЪ

Стихиря на Рождество Пречыма Бци, на величьи вечерни, Слава, и нинъ.

Дне въ и же на раз мнихъ пре сто-  
 лехъ по чи ва а и Бга: пре сто лх стъ  
 на зе маи се бже предъ го то ва, оубже-  
 дн ви и мд до стн и не бе са, Не бо ю-  
 дв ше влен но е че ло вѣ ко ли е емъ со-

Стихиря

дѣ м: ѿ не плод на гш бо ко ре не, сѧ дѧ  
 жи во но сенѧ, нз ра стѧ намѧ ма терѧ сво ѡ, и  
 же чѡ дѣсѧ бо гѧ, и не на дѣи щих  
 са на дѣ ж дѧ, го спо ди сла ва те бѣ.

Стихиря, въ тѡи же дѣнь рѣтва прѣтѣла Бѣи,  
 По и мѧ фѧломѣ, и на хвалѣтѣхъ, слава, и нынѣ.

О е и дѣнь го спо дѧ, ра дѡи те са ан ді е:  
 се бо свѣ та чер рѡгѧ, и кни га слѡ ва  
 жи бо гѧ на гш, нз ѡу трѡ ба про и зѧ дѣ, и  
 ѧ же кѧ во стѡкѡм дѣем ро жд ши са, ѡ жи  
 дѧ етѧ вѡ да свѧ тѧ те ла бе ан ка гш, е  
 дѧ на, и е дѧ на го вѡ дѧ ши кри ста  
 во вѣ ле нѡ и, во спа се нѧ е дѡ шѧ на

шѡхъ

Гласъ Шестый

Стихиря, на воздѡи: ѡгнаго Крѣта  
 на хвалѣтѣхъ, слава, и нынѣ.

Д не съ про и сѡ дѡи гѧ Крѣсѧ го спо дѧ, и  
 вѣр нѧ и прѧ е манѧ то го же ла нѧмѧ, и вѣ  
 манѧ и цѣ ле нѧ л дѡ ши же и цѣ ла, и вѣ  
 ки л ко лѣз ни. се го цѣ лѡ нѧмѧ ра до стѧ и и  
 сѣра хомѧ: сѣра хомѧ, гѣк ха ра дѧ, ѧ кв не  
 до стѡ и ни сѡ ще: ра до стѧ же, спа се нѧ  
 л ра дѧ, е же по да етѧ мѧ ѡ, на тѡмѧ  
 прѧ гвѡз дѧ вѧи са кри стѡсѧ бо гѧ, и  
 мѣ ан вѣ лѧ и мѧ лѡстѧ.

БОЛГАРСКИ

Гласъ Шестый

С ла ва о т цѣ, и сѧ нѡ, и

свѧтѡмѡ

22 Стихиры 22

Свѣтло мѣдоу. **И** нѣмѣ, и при снѣ,

и во вѣки вѣковъ, а ми нѣ.

**В**о крѣстѣ нѣ е тѣбѣ христе спасе, и нѣ ли

по нѣтъ на не вѣсѣхъ, и нѣтъ на зе мли спо до би

и нѣтъ сѣрдцемъ, те бѣ сла ви ти.

**Полѣбна же Стихирѣ, ѿкончаваетъ снѣ**

**напримѣръ.**

и нѣтъ на зе мли спо до би: чѣ

стѣм сѣрдцемъ: те бѣ сла ви ти.

**Примѣръ: къ Стихирѣмъ.**

**Г**о сподъ во ца рѣ са блѣ по тѣ ѿ блѣ чѣ



**ГЛАСЪ СЕДМЫЙ.**

**К**ъ Стихирѣмъ во гласѣ тѣмъ на вечерни поѣмымъ, самогласно.

**Г**о спо ди възвѣхъ кѣте бѣ оу слы ши ма: оу слы

ши ма Го спо ди: Го спо ди възвѣхъ кѣте бѣ оу слы ши

ма, вои ми гла ѿ мо ли тѣмъ мо е лѣ, егда въ зо

вѣ кѣте бѣ. оу слы ши ма Го спо ди.

**С**ла ба От цѣ, и сыну, и свѣтло мѣдоу.

**И** нѣмѣ, и при снѣ, и во вѣки вѣковъ, а ми нѣ.

**Догматъ, Гласъ Седмый.**

**М**лчати оу бѣ по зна ма са е си, па чѣ е

стѣва Бо го ро ди це, пре была же е си дѣ ва,

па чѣ сло ва и ра зѣ ма: и чѣ де се ро ж де

стѣва тѣбѣ е го. ска за ти ѿ зѣкъ не мо жѣтъ:

Догматъ

пре глабъ нб бо свѣтъ за члчтн чн спта л.

не по стн же нъ еста о бразъ ро жде нн л

н дѣ же бо хощетъ Бгъ, по вѣ жда ет са

е стѣ ства чинъ. Тем же тл вси, ма тѣрѣ

бо жн свѣ дѣ ще, мо лнм чн са при лѣж ню,

мо лн спл стн са дѣ ша мѣ на шымъ.

**По** д кро въ твонъ бла дѣ чн

це, вн земно ро днн прн вѣ гаю ще во пн

емъ чн: бо го ро дн це оу по ванн е

на ше, н з ба би на съ

ѡ безмѣрныхъ прегрѣ ше нн, н спл нн дѣ

шы на ша.

Бгъ Глб

Глазъ седмнн

рне

Бгъ Господь н ѡ вн са намъ, бла го сло внъ гла

**Тропарь Богородицы**

днн ко н ма Господ не.

**Р** аз ршнлз е нн крестѡ твонмъ смѣть, ѡ вѣзлз

е нн раз ко нн кѡ рнн: Мѣ рш нн цамъ плачь пре

ложилз е нн: н ѡ по столумъ про по вѣ да чн по ве

лѣ лз е нн: ѡ кѡ во скреслз е нн Хл стѣ бо же,

да рѡ ан мн ро вн вѣ, лн н мн логтъ

**Послѣдн же ѡ кончавекъ Богородицы сице:**

н по ро ж де ствѣ пн кн пре ем ва е шн дѣ

**въ Подобенъ Тропаря**

**поиетса Свѣдѣны**

ва.

**Степенна: Антифонъ, л. Глазъ, 3.**

**П** лѣнъ сн ѡ на ѡ ле стн ѡ вл

чн вѣ: н ме не спл се ѡ жнвн, н зн ма л

Оѣ

ракоу

Стефана

ра бо жно стна м стна м стна м

**В**ъ н гъ св дн скв рн по ст на м бо слв за

ми: се ш днмо н ра дост на м по жнетъ р ко

а ти пренш жи во пи та дн мо нн а

**В**ла тымъ дъ хомъ и то чникъ бо же ствен-

на хъ со про вницъ: ш не гв же пре мд

дротъ, ра змъ, стра хъ, по мд хва ла, и

**А**нтифв: в. сла ва, че сть, и держ а ва.

**А**ще не го сподь со зиж дѣ та до мъ дъ

ше в ны и, вс е трждл ем сл: ра з вѣ бо

то гв ни дѣ а нн е, ни слв бо со вѣ ша

ст сл.

Гласъ седмий

**П**ло да че бна, свл ти н дъ ходи ж нш

про за ба нтв о те че ка л пре да нн а

св но по ло же нн а

**В**ла тымъ дъ хомъ, вл че ка л е же

бл ти и мдтъ, преже бо вѣ хъ бгъ, вѣ хъ

го сподь ство, свѣтъ не при стѣ пенъ, жи во

**А**нтифвнъ, третій. тв вѣ хъ

**Б**о гъ и цн и са го спо да, по ти жи во та ш

крѣ т ше, на нѣ и при смв оу бла жа нт сл

сла бо и не тлѣ н но и

**О**крестъ тра пе зи тво е а, и кв стѣ бл

е бл дн и сѣ дѣ л тво а, ра дн сл и ве се лн сл,

пн бо да ст а хр і то  
вн, па ста је на  
ча а нн нб.

С вл чымъ дс хо ма, гав ен на да ро ба ній, бо  
гавчтво сла бы, сд дбъ гав ен на бс а л: е  
дн но сла венъ от ца, и см мо, сла жн

Прокіменъ Возкрнъ  
мб ко.

Бо скрени Го спо дн Бо же мо н, да воз не тс са  
ка тбо а, не за бдн оу бо гнх тво н хъ до кон ца.

Ірмосн, Пснь перваа, Гласъ, Седмын.

М а нї емъ тво нмъ на земнїи о брыз пре ло  
жн са пре же оу до кв рз мн ба е мо е ко днос  
е сте сдо Го спо дн: че мъ же не

на дуо  
Возкрнъ  
о Среда  
и Чвер:

мо крен нв пт шеш ство вакъ  
ра наь, по стъ че  
въ Понедаьникъ  
н въ Свбвотъ.

По стъ ше ство ав ше мб Бо гд во е гуп чъ мов се  
о вн, нз бе снї і ра н а л, то мб е дн но мб  
по нмъ, іа к в про сла оп вн са  
во Втврннкъ.

Со кр шнъ ше мб бра нн мь ш це н сво е н,  
н вса нн кн трї ста ты по гд знъ ше мб: по  
н ма е мб, іа к в нз ба вн че мо на ше мб Бо гд,  
іа к в про сла вн са.

въ Пятокъ.

Н стрлше мб Бо гд фа ра ѡ на вмо рн чсрмннъ  
мъ, пснь по бс д н н по нмъ: іа к в про сла  
вн са.

Соше: Сѣгаш Дѣла.

Музыкальная запись с нотами и текстом:
П о нѣомъ по краѣ фараѡ на сѣво кони вѣснѣ...
снѣца ми, сокрѣша ли брѣни мѣшце мѣ бы со...

Поне: Е и Поща.

Музыкальная запись с нотами и текстом:
П о нѣмъ Го сподѣви, по грѣзѣмъ всѣмъ снѣмъ...
фараѡ но вѣомъ и, по вѣдѣнъ и пѣснѣ, ѿ кѡ...

Пѣнь, Г л. Трмоси:

на Тро: Воскрѣнъ и Среда Четверъ

Музыкальная запись с нотами и текстом:
Б на члѣстѣхъ не вѣсѣ, вѣсѣна нѣмъ слѡвомъ твоѣмъ...
оутверждаѣи Го споди сплѣсѣ, и вѣдѣтелнымъ...
Божимъ дѣхомъ, вѣсѣ снѣмъ: на не дѣнъ...

Оутвердѣнъ

рнеи Поне: въ Поне:

Музыкальная запись с нотами и текстом:
О утвѣрди сѣ сердце моѣ вѣго сподѣ, воз не сѣ сѣ...
рогъ мой вѣбо зѣмоѣ мѣ: разшириша сѣ на вѣрѣ...
Гн мо лѣ оутѣ мо лѣ, воз вѣ сѣ лнхъ сѣ ѡ...

во Вторникъ.

Музыкальная запись с нотами и текстом:
Не вѣ сѣ оутвѣрди вѣи славо мѣ, и зѣмноѣ...
ѡсно бѣнѣ оутѣрди вѣи на бо дѣхъ многихъ, оутвѣр...
дн моѣ и оумъ, вѣбо лн твоѣ и чѣло вѣ...

въ Пятокъ.

Музыкальная запись с нотами и текстом:
О утвѣрди сѣ вѣ ро нѣ Христѡ бѣ Церковь: и бо...
не престѣннѡ пѣн ми во пѣсѣ по нѣ цн: сѣ сѣ снѣ...
Го споди, и чѣ по сѣ дѣ хъ мой...
С вѣ со чѣ снѣ ло м, оутѣ нѣ кѡмъ Христѣ,

Соше: Аи С: Дѣ

дѡндеже

Пѣнь Г а

дѡн де же ѡ бле четѣ са, рекаъ е си, сѣ дн те бо  
і е р са ли мѣ : азъ же іа кв ме не, оу чѣ  
ши телл н нѡ го, дѡ ха мо е го же и от ча по  
слѡ, внѣ м же оу твѣр дн те са.

бѣ

Оу твѣр дѣ нн е мн бѡ дн, иже слѡ бѡм неке  
са оу твѣр дн ван, и ѡ сно бѡ ванн зѣ ман спа се  
на бо дѡ хъ іа кв сн ленъ, спа са ли дѡ шы на шл.

Пѣнь, д а. Ирмоси:

гѣ

на Тро:  
Воскръ:  
и Сре: и  
Четвер:

От ча нѣ дра не ѡстаблѣ, и со шѣдъ на зѣ ман Хри  
сте бѡ же: тѡи нѡ оу слы шахъ смо тре нн а  
тво е гѡ, и про гла вхъ тѡ е дн не че ло вѣ ко  
анѣ че.

Покрѡла

Глаъ Седмѡи

Покрѡла е стѣ Не бе са Хри сте бѡ же смо тре нн емъ  
тво н мѡ, до бро дѣ телъ не нз ре че н на л мѡ  
во вторни  
дрогит тво е л, че ло вѣ ко анѣ че.

рн.д

дѣ

в.Понѣ:

сѣ

Плотско е прн шѣ ствѣ е тво е Хри сте оу вѣ рѡ л,  
Пророкъ ав ва комъ взы вѡ ше: слѡ ва сн лѣ  
въ Платокъ:  
тво еи го с по дн.

сѣ

Оу слы шахъ слѡ твои, и оу бо лѣ са, ра зѡ мѣ хъ  
дѣ ла тво а, и оу жа со хл го с по дн.

зѣ

Сомѣ:  
С: дѣ

Смогнѡ ли Пророкъ впо слѣ дѡ на л тво е Хри сте  
прн шѣ ствѣ е, во пѣ лѡ ше: тво н оу слы шахъ го то  
дн сн лѡ, іа кв вѣ л спа сти по ма зан на л  
тво л прн шѣ лѣ е си.

ѡ б

Оу слы шахъ

НВ  
 ОУ СЛЫШАХЪ СЛѢХЪ ТВОИ ГО СПО ДИ, Я КѠ М ВНА СЛ  
 ЕИ НА ЗЕМЛИ, ЗА ЕЖЕ СПАСИ НАСЪ. ТѢМ БО ПИ  
 ЕМЪ: СААВА СИ ЛЕ ТВО ЕИ ГО СПО ДИ

ПѢСНЬ, Е М. Ирмоин:

ДІ  
 на Тро. Воскрнз  
 НОЩЬ НЕ СВѢТЛА НЕ БѢСНЫМЪ ХРИСТЕ, ВѢСНЫМЪ ЖЕ ПРО  
 СВѢЩЕ НИ Е ВСЛА ДОСТИ СЛО ВЕЗЪ ТВО И ХЪ: СЕ ГѠ  
 РА ДИ КТЕ ВѢ ОУ ТРЕ НИ И, И ВО СПѢВАН ТВО Е  
 БО ЖЕ ТВО

въ Понедѣльникъ.

КІ  
 ОУ ТРЕ НИ ИЩЕ СЛО ВЕ, ВСЛА ВЪ ТВО И И  
 ХВА ЛЪ, БОИ ХВА ЛЕМЪ НЕ ПРЕСТАИ НИ О КРА КРЕ  
 СТА ТВО Е ГѠ, Е ГО ЖЕ ДА ЛЪ Е И НАМЪ О РЪ ЖИ Е  
 ВПО МОЩЬ

Разгнѣвн

В  
 РАЗГНАВНН НОЩЬ СТРАХЪ ТВОИ И, ВОЗ СІ Л И МИ СВѢТЪ  
 ОУМ НЫИ, НА ЧАЛО РОДНО И ТѢМЪ Ш ГНАВЪ БЕ ЗА НИ, И  
 ПЕРВОЗДАННЫИ СВѢТЪ ВОЗ СІ Л ВАН МИ РЪ, СО ДѢ ТЕ  
 АН ВѢ ХЪ

въ Среда, и Четвертокъ.

КБ  
 ГО СПО ДИ БО ЖЕ МОИ, Ш НОЩИ ОУ ТРЕ НЕ БЛВЪ ТЕ  
 БѢ МО ЛІ СЛ, ПО ДАЖДА МИ Ш СТА ВЛЕНІ Е ПРЕ ГРѢ  
 ШЕНІИ МО ИХЪ, И КЪ СВѢТѢ ТВО ИХЪ ПО БЕ ЛѢ НИИ  
 ПО ТИ МО Л НА ПРА ВИ, МО ЛІ СЛ

въ Пятницъ, и Субботъ.

КІ  
 ОУ ТРЕ НИ ЕТЪ ДЪ ХЪ МОИ КТЕ ВѢ БО ЖЕ,  
 ЗА НЕ СВѢТЪ Е ИИ, И ТВО Л ПО БЕ ЛѢ НИ Л БЫША  
 И СЪТ ЛЕ НИ Л РА БѠМ ТВО ИМЪ ЧЕ ДО ВѢ КО ЛѢ ЧЕ  
 СТРАХА РА ДИ ТВО Е ГѠ ЗА ЧАСТАИ, ГО СПО ДИ, ВО ЧРЕ ВѢ

В ВТО

КБ

КІ

КД Сош

Проро

Про роу кшѣ, и дождѣны на зе мѣ, дхъ спа-  
 се нѣ а, и по стѣла ила а сердца со зи да-  
 етѣ ми ста, и въ вѣрны хъ пра быи ѡе но блѣ  
 ет са: свѣтѣ ко и мнѣ за не тво а  
 по ве ле нѣ а.

КѢ

**К**те вѣ оу грегннн, и те вѣ бо пѣ и бла го-  
 д грѣ не го сподн: ѡмраченнѣ ю грѣхми дѣ  
 шѣ мо и свѣ томъ ѡ за рѣ вѣ за по вѣ ден  
 тво нхъ на ста вѣ

ПѢСНЬ 5 А Ирмоси:

на Тро  
 Воскрнѣ  
 КѢ  
 в Среда  
 и Чвер  
 Воше  
 С: Дхъ

П ла ва и ца го во мол вѣ жи те и кихъ по те че нѣ  
 ско ра блѣ оу мѣ по тро па ѣ ма грѣ хѣ,

дше

рѣа

дше глѣн но мѣ свѣ ю при ме та е ма, и кш і-  
 ѡ на хѣ сте бо пѣ и ти: и з смер то но сна а глѣ бнѣ  
**въ Понедѣльникъ Патѣ:  
 и въ Свѣтѣ.**

КѢ

**І** ѡ на и з че ва а до ба во пѣ а ше, во з-  
 бе дѣ ѡ гла жи во тѣ мой: ми же те вѣ бо пѣ  
 е ма: вѣ ма не спа се по ми лѣн на рѣ

КѢ

**Б**о глѣ бн нѣ грѣ хо в нѣ и впа а са блѣ же,  
 и кш і ѡ на ѡ кѣ та бо пѣ и ти: возве дѣ ѡ  
 гла жи во тѣ мой, и спа си ма че ло вѣ ко лѣ че

в втѣ

КѢ

**Б**о зо пѣ хѣ го сподн бнѣ гдѣ скор вѣ ти ми  
 кте вѣ, и воз ве лѣ е си жи во тѣ мой, мно го  
 ми ло сти бе

ПѢСНЬ

Пѣнь, 3 л. Ирмоси:

на Трѣ  
 Соше:  
 С: ДХ

Б пѣ щь о гнен нѣ и вѣ р же ни пре по доб нѣ и  
 о тро цы, о гнь вѣ р пре ло жи ша бо спѣ  
 ва нѣ емъ си це во пи н ще: бла го сло венъ е си Го  
 спо ди Бо же о тецъ на шихъ.

ла  
 в Среда  
 и Четверг

Пѣщъ о тро цы о гне пал нѣ дѣ бле ро ю то ча  
 шѣ по ка за ша, е дн на го Бо га во спѣ ва н ще,  
 и гла го ли ще: пре воз но си мый отъ цевъ Бо гъ,  
 и пре про сла венъ.

ла

Пѣщъ го рѣ шѣ и ѡ ро си лъ е си спа се, о тро цы  
 спасае си по нѣ ца ж и гла го ли щы а: бла го  
 сло венъ е си во вѣ ки Го спо ди Бо же о

тецъ

ГЛАГОЛЪ СЕДМЫИ

во Вторникъ.

тецъ на шихъ.

С щимъ впе щн о трокѡмъ тво имъ спа се не  
 при ко смѣ са, ни же стѣ жи о гнь. то гла  
 три е мѡ е дн нѣ ми оу стѣ по л хѣ, и бла  
 го сло бла хѣ гла го ли ще: бла го сло венъ е си  
 Бо же о тецъ на шихъ.

ла

С пе щн съ ще хл лдѣ иотѣи, а бра ам оти и о  
 тро цы ли ко ба хѣ ю ан геломъ, гла го ли ще: о тецъ  
 на шихъ Бо же бла го сло ве нъ е си.

Пѣнь, 4 л. Ирмоси:

ла

не ѡ пѣ на а о гни вѣ си на и при чащ ша а са  
 кѡ пи на Бо га мѣ би, ме дле но л зѣч но мѡ, и

гдѣиномъ

рѣв

лг

ла

ла  
на Трѣ  
Воскреснѣ  
в Среда  
и Четверг

160

Г҃Ъ ГНІ ВО МѢ МШ҃Ъ СЕ О ВНІ : І О ТРО КИ РЕВНОСТѢ  
 БО ЖІА ТРИ НЕ ПРЕВО РІ МИА ВО О ГНІ ПѢ ВЦІ ПО  
 КА ЗІ: ВІА ДѢ ЛА ГО СПОД НА ГО СПО ДА ПО І ТЕ,  
 І ПРЕ ВОЗ НО І ТЕ ВО ВІА ВѢ КИ.

**ВЪ ПОНЕ:  
І СЪБЕКО:**

ПЕ ШІ О ТРО КИ ПО ДРА ЖА ИЩЕ, ДХОВ НІ И  
 РО Д ПРІ ЕМ ШІ И, ВѢ РО И ЗО БЕ МЪ: БЛА ГО СЛО  
 ВІ ТЕ ДѢ ЛА ГО СПОД НА ГО СПО ДА.

І АН ГЕЛ МН НЕ МОЛ ЧИШ, ВЪ ВАШ ННХЪ СЛА ВІ МА ГО БО ГА  
 НЕ БЕСІА НЕ БЕІА, ЗЕМЛІА, І СВѢ ТЛО, І ХІА МНІ,  
 І ГЛВ БН НА, І ВЕІА РОДЪ ЧЕ ЛО ВѢ ЧЕ СКІИ, ПѢ СЕНЬ  
 МН ТОГО І КШ СОЗ ДА ТЕ ЛА І ІЗ БА ВІ ТЕ ЛА  
 БЛА ГО СЛО ВІ ТЕ.

Е ДІ НА ГО БЕЗ НА ЧА Л НА ГО ЦА РА СЛА ВІА,  
 Е ГО ЖЕ БЛА ГО СЛО ВАТЪ НЕ БЕ І МІА СІ МІА, І  
 ПРЕ ПЕ ШІ ТЪ ЧІ НН АН ГЕЛ АТІ И, ПО І ТЕ СВА ЩЕ И  
 НН ЦА, І О ДІ Е ПРЕ ВОЗ НО І ТЕ Е ГО ВО ВѢ КИ.

О ТРА Ш НА ГО ХЕ РЪ БІ МО, І ЧЕ Д НА ГО СЕ РА  
 ФІ МІ МЪ, І МІ РЪ ТВО РЦА, СВА ЩЕН НН ЦА, І РА БІА,  
 І ДХ СНА РІА ВЕДНАХЪ, ПО І ТЕ, БЛА ГО СЛО ВІ ТЕ, І  
 ПРЕ ВОЗ НО І ТЕ Е ГО ВО ВѢ КИ.

О ТРО ЦИ ЗО ВІА ХЪ В ПЕ ШІ ШІ РО ШЕ НА, ТВА РЪ ДА  
 БЛА ГО СЛО ВІ ТЕ ВІА ЧЕ СКА А СЛО ВОМЪ СОЗ ДА В ША  
 ГО І І ПРЕ ВО З НО І ТЕ Е ГО ВО ВѢ КИ.

Е О І СТИ И НЪ СЪЩА ГО БО ГА, І ВО ВЪХЪ СЪЩЕ ВІА ВІ

рѣг

ли

ла

в Поне:  
е и  
Поста.

м

ма

ноб на го, Христа пре воз но инмъ, и сла бо-  
слобимъ во вса вѣ ки.

Пѣнь, д. л. Грмоуи:

мв  
на Тро  
воскрн  
и в Срѣ

Мати Божи и Дѣв, рож д ша ѿ и дѣв ствѣ ро-  
ща ѿ па ки, не есте ства дѣ ло, но Божи и снѣ  
хожда ни м: тѣмъ ѿ кв е днѣ Бо жи нхъ чѣ-  
дѣвъ сподобшъ ѿ оца, тѣ прїишо ве ху ми мчѣ емъ.

мг  
воскрн  
и в  
Четвер

не тѣкѣ ни ѿ и кв ше нѣ емъ ро ж д ша ѿ и в се-  
хитре цѣ гла вѣ плѣ тѣ в за и мо да в ша-  
л, да Мати не не кѣ ло мѣ ж на ѿ ѿ, дѣ ово Бого-  
ро дн це: прї а те ли ше не стѣ пи ма гю, се-  
ло не смѣ оти ма гю, зиж дн тѣ ла тво е гю: тѣ вѣ-

въ Поне дѣльникъ, и въ Сѣбѣвѣтъ,  
и в Поне: ѣ и Поста.

ан чѣ емъ.

Паче есте ства ма тѣ, и по есте ствѣ дѣ вѣ,  
ѣ днѣ нѣ вѣ же на хъ гла го сло вен нѣ м, пѣ смн  
вѣр ни и Бо го ро дн цѣ вѣ ан чѣ емъ.

Без семени рождѣ ства за чѣ тѣ е, кто скажетъ  
ѿ чѣ ло вѣ къ ѣ не тѣ кѣ на гю рождѣ ства ро ж дѣ-  
ни и, кто не по чѣ дитъ гла ѿ земно род ныхъ тѣмъ  
тѣ пла ме на зе м на ѿ Бо го ро дн це вѣ ан-

въ Платокъ  
чѣ емъ.

Бже пѣ тѣ ѿ не вѣ вѣ прѣ вѣ ш ша ѿ, без на чѣ л но е  
Гла го во, без семени за чѣ н ша ѿ, и во плѣ шен-  
на го Бо га ро ж д ша ѿ чѣ ло вѣ кюмъ: тѣ мъ

рѣд

мд

мв  
в вѣо:

мв

въ Четвертокъ д м  
Поста.

мз



мн

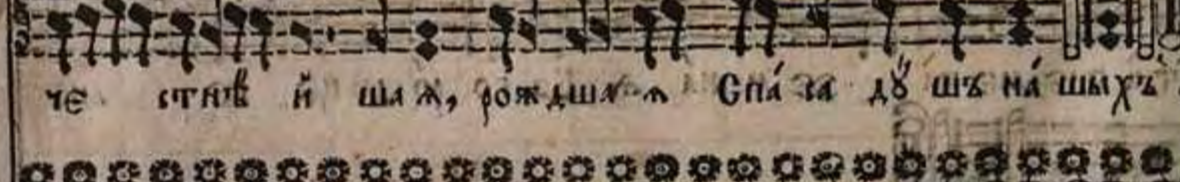
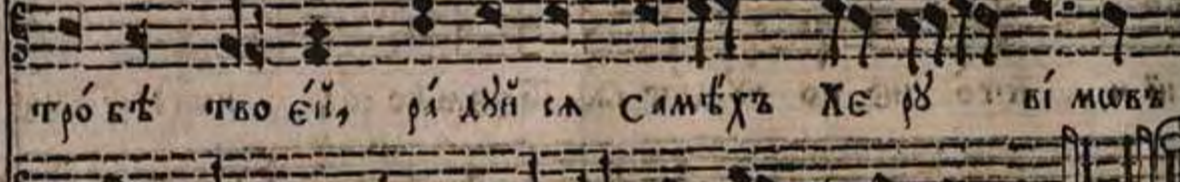

Подобенъ, Глазъ, Седмыи.

мн



БОЛГАРСКИ

Глазъ, Седмыи.



Полѣднѣ же стѣ хира, ѡкончавѣтѣ снце:



Прпѣвѣ къ стѣ хирамъ Болгарски



МЗ

ГЛА БИ БЕ АН ЧА ЕМЪ.

ГЛА ПРЕ ИИ ОУДН, МА ТЕРЬ И ДѢВО, НЕВМѢСТН.

МО Е ГЛОВО, ВО ОУ ТРО БѢ ВМѢСТН БШО,

И РО ДИВШО И ПЛОТНО, ПѢ СИ МИ БЕ АН ЧА ЕМЪ.

МН

ГЛА ДИ СЛ НЕ ВѢ СТО СВѢТЛА А МА ТИ СВѢТЛО ДАВЦА,

РА ДИ СЛ ВМѢСТН ВША А НЕ ВМѢСТН МА ГО ВО ОУ-

ТРО БѢ ТВО ЕИ, РА ДИ СЛ САМѢХЪ ХЕ РЪ БИ МОУЪ

ЧЕ СТВѢ И ША А, РОЖДША А СПА ЗА ДѢ ШЪ НА ШЪХЪ.

Подобинъ, Гласъ, Седмыи.

МН

НЕ КТО МѢ ВОЗВРА НА Е МИ Е СМЪ ДРЕ ВЪ БА ЖИ ВО ТЪ

НА ГЪ ОУ ПО ВА НИ Е И МѢЩЕ КРЕ СЪ ТВО И

ДИ СЛА БА ТЕ БѢ

ДИ СЛА БА ТЕ БѢ

БОЛГАРСКИ

Гласъ, Седмыи.

ГЛА БА ОУ ЦѢ, И СЫ НѢ, И СВѢ ТО МѢ ДѢ ХЪ.

И НИ НѢ, И ПРИ СНО, И ВО ВѢ КИ БѢ КЪ ВЪ, А МИНЪ.

ГО КРЕ СЛЪ Е СИ ИЗ ГРО БА СПА СЕ МИ РА, И СО ВОЗ-

ДѢ ГЛЪ Е СИ ЧЕ ЛО БѢ КИ СО ПЛО ТИ И ТВО Е И: ГО.

СПО ДИ СЛА БА ТЕ БѢ.

Полѣднѣ же Стихирѣ, ѡкончаваетѣ Сѣце:

ГО СПО ДИ, СЛА БА ТЕ БѢ

Пригѣвъ къ Стихирѣ Болгарски

ГО СПО ДЪ ВО ЦА РИ СЛ БЛѢ ПО ТѢ ѡ БЛѢ ЧЕ СЛ.



# ГЛАГОЛЪ ОСМІИ.

ВЪ СТИХИРАМЪ ВО ГЛАГОЛЪ ТОИ НА ВЕЧЕРНИ ПОСЪМЫМЪ,  
САМОГЛАГОЛЪ:

**Г**ОСПОДН БО ЗВАХЪ КЪТЕ БЪ ОУ СЛАВШИ МА: ОУ-

СЛАВШИ МА ГОСПОДН: ГОСПОДН БО ЗВАХЪ КЪТЕ БЪ ОУ-

СЛАВШИ МА: БОИ МИ ГЛАГОЛЪ МО АНГЕЛЪ МО Е А

ГДА БО ЗО ВЪ КЪТЕ БЪ: ОУ СЛАВШИ МА ГОСПОДН.

**С**ЛАВА ОУЦЪ, И СЫНЪ, И СВАГО МО ДЪ ХЪ.

**И** НАИЧЕ И ПРИСНУ, И ВО ВЪСЪ КИ ВЪ КЪ ВЪ, А МИ НЪ.

**Д**ОГМАТЪ, ГЛАГОЛЪ ОСМІИ.

**Ц**АРЬ НЕ БЪ СНАИ ЗА ЧЕЛО ВЪ КО-

ЛН БІ Е НА ЗЕ МЛН И ВН СЛ,

И СО ЧЕЛО ВЪ КИ ПО ЖИ БЪ: Ш

ДЪ БМ БО ЧИ СТЫ А ПЛО ТЪ ПРІ Е МН,

И ИЗ НЕА

# ГЛАГОЛЪ ОСМІИ

И И З НЕ А ПРО ШЕ ДМН СВО СПРІ-

А ПІЕМЪ: Е ДН НЪ Е СТЬ

САМЪ, СЪ ГЪ БЪ Е СТЕ СТВЪ МЪ,

НО НЕ У ПО СТА И Н. ЧЪ

МЪ ЖЕ СО ВЕ ШЕ И НА ЧО ГО БО ГА,

И СО ВЕ ШЕ И НА ЧЕЛО ВЪ КИ

БО И СТИН НЪ ПРО ПО ВЪ ДА И ШЕ,

И СПО ВЪ ДЪ Е МЪ ХРІ СЛА БО-

ГА НА ШЕ ГО: Е ГО ЖЕ МО ЛН, МА-

ТН БЪ З НЕ ВЪ СТНА А, ПО ЖИ-

ДО БА ПН СЛ ДЪ ША МЪ НА-

ШАМЪ.

θ

НА СТИ.



На Стѣхобнѣ Слава, и нынѣ, Бѣгородичнѣ.

**Б**ѣ з не вѣ с тна л дѣ во, и же бѣ га не-  
 из ре че н нв за че н ши пло  
 чїи, ма чн бѣ га бѣ ш на гв, твонхъ  
 ра бв бѣ мо л бѣ прїимн вѣ не по ро ч на л,  
 вѣ мѣ по да н цн ѡ чн щє нї є  
 прєгрѣ шє нїи, нѣ нѣ на ша мо лє нї л прї-  
 є м лн цн: мо лн спа сїи єл вѣ

Въ Нарѡчнїа Празднїкн кѣ Тропарїумѣ. Гласъ Осамыи, белнкое.

**Б**ѣ гѣ Го спѣ дѣ и ѿ бн-  
 єл на мѣ: бѣ га го сло бѣ нѣ гл-  
 дѣ и бо и мѣ Го спѣ д не

Милое:

**Б**ѣ гѣ Го спѣ дѣ и ѿ бн єл на мѣ, бѣ га го сло бѣ нѣ гл дѣи  
 бо и мѣ Го спѣ д не

Тропарь, Воскрєснѣ.

**С**бѣ го тѣ сннзшє лѣ є нї бѣ га го ѡ тѣок не, по грє вѣ-  
 нї є прї лѣ з є нї тїднє в но є, да насѣ сво бо дї шн  
 стїа стїєй. жи во тѣ и во крє сє нї є на ше, Го спѣ дн  
 Поглѣдї же ѡ кончавѣтєлѣ  
 Бѣгородичнѣ сїце.

и спа сїи спѣ сє нашѣ лѣ дн ѡ чѣ лнны л.

По Первомѣ Стѣхобнѣи Вѣдѣлнны, Гласъ, Осамыи.

**Б**ѣ о крє сѣ лѣ є нї нѣ мѣ ртє вѣ мѣ жи во тѣ вѣ сѣ хѣ: и  
 ѿ н гѣ лѣ свѣ тє лѣ же намѣ во пї л шє: прє стѣ лн тѣ  
 ѡ слє зѣ, ѿ по столѣ мѣ бѣ га го вѣ стї тѣ: во зо пїи-  
 тѣ по нѣ щє: ѿ кѣ во крє сє Хрї стѣ о сѣ Го спѣ дѣ, бѣ га го-

СѢДЯЩИ

во ли вані спарті іа кв вѣхъ родъ че ло вѣ че кін.  
**С**ла ба отъ цѣ, и свѣ нѣ, и свѣто мѣ дѣ хъ.  
**В**скре сѣи изъ грѣ ба іа кв во и стин нѣ, пре-  
 по дѣб намъ по ве лѣнъ е сѣ же намъ про по вѣ да ти  
 во стѣ нѣ е іа по что лумъ, іа ко же пѣ га но  
 естѣ: и скорѣи Петръ предъ гѣ грѣ вѣ, и свѣтъ зрѣ  
 во грѣ вѣ, оу жа сѣ шесѣ. тѣ мѣ же и оу-  
 вѣ дѣ пла щѣ нѣ цѣ кро мѣ ко же ствен на гѣ тѣ ла,  
 внѣ мѣ ле жа щѣ а, и со стѣрахомъ во зо пѣ:  
 сла ба те вѣ Хрѣ стѣ Бѣже, іа кв спа сѣ е ши вѣл спа-  
 се нашъ: отъ че е ко е и сѣ л нѣ е.  
**И** нѣнѣ, и прѣ сѣ, и во вѣ ки вѣ кѣмъ, а мѣ нѣ.

НЕБЕСНО

ГЛАГОЛЪ ОУМНЪ

рѣн

**Н**е вѣс нѣ и дѣрѣ, и кѣ вѣтѣ, вѣ вѣл чѣ н го рѣ,  
 свѣ то зѣр нѣи оу блѣкѣ во по и мѣ, не вѣтѣ нѣ  
 лѣ стѣи цѣ, сло вѣ снѣ и рѣн, е уи но изъ ка вѣ-  
 нѣ е, вѣ лѣн нѣ а вѣ а вѣ ли ко е со кро вѣ шѣ:  
 іа кв спа сѣ нѣ е внѣи со дѣ ла сѣ мѣ ро вѣ,  
 и ѡ ста вѣ нѣ е дѣб нѣмъ со гѣ шѣ нѣи. се гѣ  
 рѣ ди во пѣ е мѣ чѣ: мо ли сѣ на тво е го и  
 бѣ га, пре гѣ шѣ нѣи ѡ ста вѣ нѣ е да ро ба чѣи,  
 бла го чѣстѣ по кла нѣ и цѣмъ прѣ вѣл чѣ мѣ ро жѣ-  
 лѣ стѣ тво е мѣ  
**По вторѣмъ стѣхоловѣи. СѢДЯЩИ,  
 ГЛАГОЛЪ, ОУМНЪ.**  
**Ч**е ло вѣ цѣ спа сѣ грѣбъ твои за пе чѣ чѣла шѣ:

АНГЕЛЪ

И н гелъ камень ѿ две рен ѿ ва ли : же на вн-  
дѣ ша бо став ша ѿ ме ртвыхъ, и ты а бла го вѣ-  
стн ша оу че ни кѡ тво имъ всѣ ѡ нѣ : ꙗ кѡ бо скрѣслъ  
е си жи во те вѣхъ : и раз рѣ ши ша сѧ оу зм

Слѡва :

Смѣртна ѡ : Го сподн слѡ ва тебѣ .

**М**у ра по грѣ ба телна ѡ же на при не сше гла сѧ

И н гелскій нз грѡ ва слѡ ша хѡ : прѣ стѡ ни те

ѿ слѣ, и вѣстѡ пе ча ли ра доугъ прѣ и ми те :

во зо пѣ те по нѣ ще : ꙗ кѡ во крѣ се хри стѡ гѡ

спѡ дѣ, бла го бо ли выи спа сти ꙗ кѡ бгъ родъ че ло-

И нѣнѣ :

вѣ че скѣи .

**Ѿ** те бѣ ра до стѡ бла го датна ѡ вѣ ка ѡ

тварь, И н гелскій со бо рѣ, и че ло вѣ че скѣи родъ :

ѿ свѡ щенный хри ме, и ра нѣ сло ве стн ннн : дѣ б-

ственна ѡ по хва ло, нз не ѡ же бгъ во пло ти сѧ,

и мла денца вѣ, прѣ де вѣкѡ смѣ и бо гѡ нннъ . ложе на

во тво ѡ прѣ стѡ со тво ри, и че бо тво е про-

стѡ ни нѣе не вѣсѡ со стѡ дѣ вѣла ѿ те бѣ ра до-

стѡ бла го датна ѡ вѣ ка ѡ тѡ ва ра,

слѡ ва те бѣ .

Стѡпннн : Антифонъ, ѡ. Гласъ, Оумн.

**Ѿ** и но сти мо е ѡ, врагъ ма и пѡ шѡ

вѣ, слѡ стѡ ми па ли тѣ ма ѡ 3ѣ

же на дѣ а сѧ на тѡ Го сподн, по бѣ ждѡ

Степѣнна

се гвѣ . . .

**Н**е навѣдаши си ѡ насъ, да не дождѣ оубо ешъ  
 прежде и стожже ни ама ко праху би: сѣче тѣ  
 бо хри спосъ бы . . . хъ, оубо сѣче ни .  
 емъ мѣ къ . . .

**С**вѣтъ мѣ дѣ хомъ, е же живи ти свѣче снѣ:  
 свѣтъ ѡ свѣта бѣ гъ бе . . . анкъ: ѡ . . . ѡ т .  
 цѣ мѣ по емъ е мѣ, и ѡ главо мѣ .

**В**оззвѣхъ те бѣ Го с по дн, во н мн, при кло нѣ ми  
 оубо хр тво е, во пи н шѣ: и ѡ чн стн пре жде  
 да же не бо з ме ши ме не ѡ ѡ нѣ дѣ .

**Н**а Го по да н мѣ вы и на дѣждѣ, не оубо стращи тѣ са

Анти-  
Фѡ: б.

тогда

Гласъ Ѳмьн

10

тогда, егда о гнѣ мѣ, блѣ сѣ дн ти н .  
 мага, и мѣ ко н .

**С**вѣтъ мѣ дѣ хомъ, блѣкъ кго бо жѣ ствѣ ннѣ  
 би . . . ант, и пред гла го леп, тѣ до дѣ н .  
 ствѣтѣ бы ш на л, вѣ рѣ е хъ е дн на го бо га  
 по л: а цѣ бо и тѣ и л .  
 стѣ, е дн но на чѣл ствѣтѣ бо же стѣ .

**С**ѣ ра цѣ мо е, стѣ хѣ тво и, мѣ да по  
 крѣ стѣ са, смирен но мѣ др стѣ н шѣ е: да не  
 возне ше е са ѡ па дѣ тѣ ѡ те бе ве шѣ дре .

**К**ма те рн сво ей зе мѣ ѡ хо дѣ и блѣ къ,  
 па кн ра з рѣ ша стѣ са, при лѣ чн мѣ кн:

Анти-  
Фѡ: г.

V

нан

22 **Степѣнна** 22

и ли по чести по жившыхъ.

**С**вѣтъ мѣ дѣ хомъ, бо го слѣ вѣ е дѣ ни-

ца трѣ сва тѣ а : О тецѣ бо ве з на чѣ а ен,

ѡ не гѣ же ро дѣ а сѣ нъ без лѣ т нѣ , и

дѣ а со пре что а енъ, со ѡ брѣ зенъ, ѡ

т ца спрѣ сѣ а в шѣ . **Антифѡнъ, д.**

**С**вѣтъ нѣ что до брѣ ? и ли что

кра сно ? но е же жѣ и ти брѣ а ти н

вѣ тѣ : в сѣ мѣ ко го с подѣ ѡ

вѣ ца жи бо гѣ вѣ ч ныи .

**С**рѣ зѣ сво е и , и же

крѣ ны сѣ а ны а ѡу кра ша аи , по ве лѣ ва

етъ

22 **Гласъ Ѡсмый** 22

рѡа

етъ, и кѡ не по до ба етѣ пе шѣ а .

**С**вѣтъ мѣ дѣ хомъ, е дѣ но вѣ дно и вѣ но и,

вѣ а со дер жит а ми ро по дѣ

тел нѣ : бо гѣ бо сѣ и етѣ, ѡт цѣ же и сѣ

но вѣ е дѣ но ѡ шенъ го по дѣ ен нѣ .

**Прокименъ, Воскренъ.**

**С**о царит а Господь во вѣкѣ бо гѣ тво и сѣ

ѡ не вѣ а дѣ и ро

**На гѡмѣже Подобенъ пои : Великое дѣ ханіе : етѣ гдѣ бѣ а ныа : и Аллабѣа : сѣ ѡ гласа .**

**Ирмосъ Пѣнь первая, Гласъ, Ѡсмый.**

**К**о ле инѣ це го нѣ те аа фа ра ѡ на по грѣ зѣ,

ѡ до тво рѣ и и ногдѣ мѡу сѣ и кѣ и же зѣ , пре что

ѡ до тво рѣ и и ногдѣ мѡу сѣ и кѣ и же зѣ , пре что

ѡ

образнѣ

на Трѣ :

Воскренъ

д

ѡ срѣ дѣ

и чеберъ

22 ПѢСНЬ 1 А 22

О брѣ зно по ра зи бѣ, и раз дѣ ли бѣ мо ре :

И ра н ла же вѣ гла ца, пѣ ше хо д ца спа се,

пѣ снь бо го ви ко спѣ ба и ца. **Пресображенію, въ Понедѣльникъ и Четвертокъ.**

1

**Б**о до проше дѣ я ко св шд, и е гѣ пелтска гш зла

из вѣ жа бѣ, і ра на гланинѣ во пі а ше, из-

ба ви тель и бо гѣ на ше мѣ по и мѣ.

2

**В**о крѣ ши в ше мѣ брѣ ни мѣ ш це н сво е н, и

про ве д ше мѣ і ра н ла сквозѣ че рм но е

мо ре, по и мѣ е мѣ, іа кв из ба ви те лю на ше мѣ

бо гѣ, іа кв про сла ви са. **въ Патокъ, и Воздвиженію Честнаго Крста.**

3

**К**рѣ стѣ на чер та вѣ мшѣ и впрѣ мѣ пезломѣ

чер мнѣ е пре стѣ чѣ, і ра н ла пѣ шо хо дѣ шд,

то же

Рѣчь въ П. Бѣмъ въ Вторни:

22 Гласъ Огмѣнъ 22

рѣб

то же ѡ брѣ тнѣ фа ра ѡ ншамъ ко ле-

снѣ цамъ оу дѣ рнѣмъ со бо кѣ пи, во пре ки

на пи са вѣ не по вѣ дѣ мо е о рѣ жи е:

тѣмъ хри стѣ по и мѣ бо гѣ на ше мѣ,

іа кв про сла ви са. **въ Сѣвѣнѣхъ.**

1

**П**о и мѣ го спо дѣ ви, про ве д ше мѣ лю ди сво а

сквозѣ че рм но е мо ре, іа кв е дѣ нѣ, сла-

ви шѣ про сла ви са. **ѡ Оуѣнѣннѣхъ.**

2

**П**ѣ снь во з сла мѣ лю дѣ е чѣ д но мѣ бо гѣ на-

ше мѣ, сво бо дѣ вѣ ше мѣ і ра н ла ѡ ра бо та,

пѣ снь по вѣ дѣ нѣ по и мѣ, и во пі и ше:

по е мѣ те вѣ е дѣ но мѣ вла дѣ чѣ.

М оѣ

31  
Преполовниім

**М**оже ѿ гдѣ стн лъ є стн, по грѣ знѣ вни бо  
 о рѣ жнємъ го р да го фа ра ѿ на, и лю ди  
 спасає є стн не мо крєннѣ Го спо ди,  
 и вѣ лъ є стн ѿ бго рѣ свѣ тлѣ ни, бо пѣ  
 ю щы л: по ємъ те вѣ Бо гдѣ на ше мѣ,  
 пѣ снѣ по вѣ дѣ нѣ и, ѿ кѣ про сла

въ Понедѣлникъ г. Поста.

**П**о и мѣ Бо гдѣ, ѿ гор кѣ л ра ко члѣ фа ра  
 ѿ новы и з ба влѣ шемѣ і ера  
 и лѣ, и огнєнымъ столпѣ мѣ, и свѣ тлѣ  
 ѿ блѣ комѣ на стѣ блѣ шемѣ, ѿ кѣ про сла вни єл.  
**И** стра с ше мѣ в мо рнѣ мѣ чнѣ тлѣ сѣо фа ра

ѿне

рог

ѿ не, и і ца и лѣ свѣ нѣ на стѣ блѣ шем  
 по и мѣ хри стѣ, ѿ кѣ про сла вни єл во вѣ кѣ  
**П**о и мѣ Го спо дѣ вни вни лю дї є, во мо рнѣ  
 че р мнѣ фа ра ѿ на по грѣ знѣ ше мѣ, по вѣ дѣ  
 нѣ и пѣ снѣ, по и щє, ѿ кѣ про сла вни єл.  
**П**о сѣ чє ннѣ не сѣ ко ма го прє сѣ чє, и  
 вни дѣ солн цє зє млѣ, и же  
 не вни дѣ, лю тѣ го врага  
 бо да по чо ги,  
 и непро хо дї мо є прои де і ера нлѣ: пѣ снѣ  
 же вопѣ ба ше єл, Го спо дѣ вни по и мѣ: сла вни єл бо  
 про сла вни єл.

і ернлѣ

БІ

СѢ И ЛА Ѡ РА БО ЧЫ НЗ БА ВНАЗЪ Е СИ ГО-  
 СПО ДИ, ДЕ СНИЦЕ И ТВО Е И ДЕРЖА-  
 ВНО И: ІА КВ О НА ГО СПА СЯЗЪ Е СИ: НЫ НІЕ  
 НА ІА СПА СИ.

ПѢСНЬ Б А. Ирмосы:

ГІ

ВІ ДИ ТЕ, ВІ ДИ ТЕ, ІА КВ І ЗЪ Е СМ БГЪ БАШЪ,  
 ПРЄ ЖДЕ ВЪ КЪ РОЖ ДЕННИИ Ѡ О Т ЦА:  
 И Ѡ ДѢ ВИ ВПО СЛѢ Д НА А БЕЗ МЪ ЖА ЗА ЧЕ-  
 НШИСА, И РАЗРЪ ШИ ВШИ ГРѢ ХЪ ПРА ОТ ЦА  
 ІА ДА МА, ІА КВ ЧЕ ЛО ВЪ КО ЛѢ БЕЦЪ.  
 ВІ ДИ ТЕ, ВІ ДИ ТЕ, ІА КВ І ЗЪ Е СМ БГЪ,  
 МЄ ВЛЄ І ЦА И ЛА СКВОЗЪ ЧЕ РМ НО Е

море

в свѣтѣ  
 Ѡ оуѣ  
 в вчѣ  
 н, и  
 а. Поста  
 инъ.  
 в вѣ:  
 а. Пел  
 и. Пое  
 а.  
 Стрѣ  
 на

МО РЕ ПРО ВЕ ДЫН, И ПИ ЧА ВИН, И СПА СЫН:  
 И Ѡ ГОР КІ А РА БО ЧЫ СВО БО ДИ ВШИ ФА-  
 РА Ѡ РА У НО ВИ.

во вторникъ к. Поста. Инъ.

ВІ ДИ ТЕ, ВІ ДИ ТЕ, ІА КВ І ЗЪ Е СМ БГЪ БАШЪ,  
 Ѡ СВА ТИ ВШИ НА ЧА ЧТОКЪ БА МЪ ПРІ А ЧЕНЪ,  
 Ѡ ДНЄИ ВРЕГѠ ЛѢ ЧА Ѡ ДЕ СЯТ ИТВО ВА НІ Е, И  
 СІ Е ДА ВЪ ЛАДЕМЪ МО И МЪ, БО НЗ БА ВЛЄ НІ Е  
 СІ РА СТЕН, ВО СПА СЕ НІ А НА ЧА ЛО.

в Понедѣ: ствѣтнѣ

ВОНИ НЕ БО, И ВОЗ ГЛА ГО ДИ, И ВО-  
 СПО И ХОІ СТА, Ѡ ДѢ ВИ РОЖ ДША ГО СЛ. БО  
 СПА СЕ НІ Е НА ШЕ.

в канона на Нове

ПѢСНЬ Г А. Ирмосы:

А А

о утвѣ

ПѢСНЬ ГЛА

31

Оутвержде и Не бе са бна члчцхъ ра зѡ-  
 момъ и зѣ млю на бо да хъ ѡ сно ба быи на  
 ка ме ни ма Хри стѣ Цер кве оу тве р дн иа  
 ко нѣ сть стѣ, па че тебѣ е дн не че ло вѣ ко  
 ли б че .

и нѣ Превращенію  
въ Понедѣльникъ .

ни

Не бе с на гш грѣ га вер хо твоу че Го спо ди, и  
 Цер кве зиди те лю, тѣ ме не оутверди блж вн  
 тво еи, же ла нн кра ю, вѣ р ныхъ оутверженіе,  
 е дн не че ло вѣ ко ли б че .

Рождествѣ  
Пресвѣтѣ Бѣгъ .

ни

в вѣдѣ  
и  
Преполо

Оутверди са сѣрд це мо е во Го  
 по дѣ, воз не се са ро гъ мо и вѣо зѣ мо  
 е мѣ, раз шн рн ша са на вра гн мо л оу ст .

мо л

ГЛА О СМІИ

рѡе

мо л, воз не се лих са  
 спа се нн твоѣ ма  
 Та е и оутверде нн е при те ка и шнхъ кте  
 вѣ Го спо ди: тѣ е и свѣтѣ ѡ мра чен ныхъ, и по  
 е тѣ тѣ дѣ хъ мои .

и Чтвѣ  
члчцъ .

Воздвиженію .

и нѣ

Же злѣ во о бра тѣ нн прі е млет  
 са : про злѣ бе нн емѣ во предраз ѡ ждѣ стѣ свѣ  
 щенн ка, не пло да шей же пре жде Цер кви, на  
 нѣ про цѣ те дре во Кре стѣ, вдер жа вѣ  
 и оутверде нн е .

ка

въ  
Патѣ

+

въ Свѣтѣ  
Октѡихъ .

ка

Оутверде и Сло вомъ Не бе са, и зѣ млю ѡ  
 сно ба быи на ко да хъ мно гихъ, оутверди

и а б

ма

Пѣнь Г. А.

Музыкальная запись с нотами и текстом: **М**а гъ пѣ нї ѿ сла во сло вї а тво е гв Го-  
с по дн .

ѿ Оуѣощиныхъ .

Музыкальная запись с нотами и текстом: **О**уѣтверде нї ѿ ко н тво е н, сло ве бо-  
жїи Не бе са, про свѣ ще нїемъ тво е гв  
н стин на гв по зна нї а оуѣтвердї нї насъ,  
на чл на дѣ н шнхъ са, сера ца .

въ Свѣдѣнїи  
Сиропѣтннн.

Музыкальная запись с нотами и текстом: **Н**ѣсть стѣ нї кѡ Го спо дь, н нѣ стѣ прѣ бе-  
денъ н кѡ Бо гъ нашъ, е го же по е чѣ всл  
тварь : нѣ стѣ прѣ бе денъ па че те вѣ Го спо дн .

Музыкальная запись с нотами и текстом: **О**уѣтвердї нашъ оуѣ мѣ н сера ца, Не бе са оуѣтвер-  
жде нї сло во мѣ, во е же пѣ ти нї сла ви ти  
чл, во спа се нї е дшъ на шнхъ .

Оуѣтвер-

Гласъ Осьмїи

Музыкальная запись с нотами и текстом: **О**уѣтверде нї е мо е спа се е нї, при вѣ жи-  
ще мо е нї сн ла, по ко ле-  
бавше е са се ра це мо е оуѣтвердї во стѣн-  
нѣ тво емѣ, н кѡ нѣ стѣ, н ко же  
Бо гъ нашъ .

Сѣомъ Архїстратїгѣ  
Мїхалѣ .

Музыкальная запись с нотами и текстом: **С**тѣнъ тво н Го спо дн всл дн все ра ца ра-  
вѣ твои хъ, н вѣ днї на мѣ оуѣтвер-  
жде нї е, чл во нї  
стн нѣ при зн ба н шнхъ .

Пѣнь, Г. А. Ирмосы :

Музыкальная запись с нотами и текстом: **Г**лї мо л крѣ постѣ Го спо дн, чл мо л н  
сн ла о чл мой Бгъ, чл мо е радо ва нї е,

не ѡстѣвалъ

105

105

103

Бн  
на Грѣ  
Воспѣнїи  
н въ  
Свѣдѣнїи

22 ПѢНЬ ДА 22

не ѿ стá вль нѣ дра отча, и нáшд нище чѣ по-  
чѣ ти вѣ: чѣ мѣ с Про ро́ комъ дѣ ва къ момъ зо вѣ ти:  
сн лѣ твоѣи сла́ ва че ло вѣ ко лю б че .

к.д.  
вѣ  
Понедѣ  
и ѿ  
оу́снѣт-  
шнхъ.

**И**з го ра́ прі ѿ стѣ ненна л гла́ ве, Про ро́ кѣ , е-  
дн ны л Бо го ро́ дн ца, хо чѣ ца во пло ти чн-  
сл, Бо го вѣд нѣ оу́ смо чн, и со стѣ хомъ сла-  
во сло́ вл ше сн лѣ тво ѿ .

во Вторникъ .

**О**у́ слы шахъ Го́ спо дн слы хъ тво ѿ и и оу́ бо-  
лѣ са: ꙗ́ ко не из ре че н ны со вѣ томъ Бо́ гѣ смн  
прі сно сѣи ныи, ѿ дѣ вы пришѣ лъ е сн во пло ци-  
сл: сла́ ва снзхожде́ нн чтво  
е мѣ хрї́ стѣ сла́ ва сн лѣ тво ѿ

и .

22 Гла́ вѣ О́ смьн 22

на воздвн: ѿгнаго Крѣта .  
вѣ Четвергокъ , и вѣ Пятгокъ .

**О**у́ слы ша хъ Го́ спо дн смо чре́ нн л тво е гѣ чѣ .  
ни ство: ра зо́ мѣ хъ дѣ ла тво л, и про сла́ внхъ  
Рождествѣ Престѣла Бѣи,  
и Преполовннню .  
тво е Бо́ же ство .

ла

**П**ро ро́ кѣ ꙗ́ бѣ ва къ мѣ оу́ м-  
ны ма о́ чн ма про би дѣ Го-  
спо дн прн ше стѣ е тво е ,

лб

чѣ мѣ и ко пн л ше: ѿ н га прі и дѣ тѣ  
Бо́ гѣ . сла́ ва сн лѣ тво е и,  
сла́ ва снн с хо жае́ нн чтво

Превображенню Гдню .

**И**з пло ти тво е л лѣ чѣ Бо́ же стѣа нз-

лг

хождахъ

22 ПѢСНЬ Д. А. 22

ХОЖДА ХЪ, Про ро кшм, и а по стго лш . тѣ

мъ на чала ни цы по и ше взы ба хъ : сла ба

Сн лѣ тво еи Го спо ди .

Сѣтомъ Архистратн: Муханъ .

ла

тѣ лъ е си на ко ни, и по стго лы тво л

Го сподн, и при лъз е си рѣ ка ма тво и ма оу зми

и хъ, и спа се ни е км стъ и жде ни е тво е вър-

нш по н щимъ : сла ба си лѣ

тво еи Го спо ди .

лѣ

Оу слы ша слъ хъ си лы тво е лъ, и

во з ве се ли са се ра че мо е ш Го

спо дѣ .

лѣ

Та и нш Про ро къ пре д зрѣ, ш Дѣвы тѣ гла ве

Вопло

22 ГЛАВЪ ОСМЫИ 22

рон

во площя е ма, пѣ с нѣ нш во пи л ше : сла ва

си лѣ тво е и Го спо ди .

ПѢСНЬ, Е. А. Ирмоси:

лз

Всѣ н мѣ ш рн нъз е си, ш ли ца тво е гш свѣ те

не за хо ди мши, и по кры ла мѣ естъ чѣ ждѣл тма

ш ка л и на го : но ш бра ти ма и къ свѣ тѣ за-

по вѣ ден тво и хъ, пѣ ти мо л на пра ви мо ли са .

Про свѣ ти насъ пове лѣ ни и тво и ми Го спо ди, и мши

це н тво е н км со ко н, тво и мнъз по да ждѣ намъ

че ло въ ко ло б че .

во Вторникъ .

Мра къ дѣши мо е л раз же ни свѣ то да б

че Хри стѣ Бо же, на ча ло ро д нѣ и тмѣ

Б Б

изгна

Петру

на Тро: Воскрнъ и въ Среда

лн

въ Понедѣ и въ Свѣтъ

л.д.

ПѢСНЬ 6А

ИЗ ГНА ВЪ БѢЗДНЫ: И ДА РДИ МИ: СВѢ ПО БЕ-  
 ЛѢ НИИ ТВОИХЪ СЛОВО, ДА ОУТРЕ НИИ А СЛА БЛЮ ТА .  
 ОУТРЕ НИИ ИЩЕ ВО ПІЕМЪ ТИ ГО СПО ДИ СПА СИ НИ :  
 ТА БО Е СИ БѢ НАШЪ, РА ЗВѢ ТЕ БѢ И НО ГИ  
 НА ВОЗДВИЖЕНІЕ ЧИСТНАГО ВѢТА,  
 И ВЪ ПАТОКЪ .  
 ТРЕ БЛА ЖЕННО Е ДРЕ БО, НА НЕМЪ ЖЕ  
 РА СПА СЯ ХРИСТО СЪ, ЦА РЬ И ГО СПО ДА,  
 И МЪ ПА ДЕ, ДРЕ БОМЪ ПРЕ СТИ ВНИ,  
 ТО БО И ПРЕ СТИ ВСА, БО ГЪ ПРИ ГВО ЗДИ ВШЕ СЯ  
 ПЛОТІ И ПО ДА ИЩЕ МЪ МИ РЪ ДЪ ШАМЪ  
 РОЖДЕСТВО ПРЕТІА БУДИ,  
 И ПРЕПОЛОВИНИЮ .  
 же на шъ, ми ръ даждь намъ :

Господи

Гласъ 8ми

Р.А

ГО СПО ДИ БО ЖЕ НА ШЪ, СТА ЖИ НИ: ГО СПО-  
 ДИ, РА ЗВѢ ТЕ БѢ И НО ГИ НЕ ВѢ МИ, И МА  
 ТВОЕ И МЕНЕ ЕМЪ .  
 ОУТРЕ НИ ЕТЪ ДЪ ХЪ МО И КТЕ ВѢ БО ЖЕ, ЗА НЕ  
 СВѢ ТЪ ПО БЕ ЛѢ НИ А ПРИ ШЕСТВІ А ТВО Е ГИ :  
 И МИ ЖЕ ОУ БЪ О ЗА РИ ОУ МЪ НАШЪ  
 БЛА ДЯ КО, И НА СТА ВИ НА СТЕ ЗИ ЖИ ЗИ .  
 СТРА СТЕ И МА МГЛЫ, И КЪ Ш ГЛЪ БО КІ А НО ШИ  
 ИЗ БА БЛА АИ, ОУ ТРЕ НЕ БА ЧИ СПО ДО ВИ ДЪ ХЪ  
 МО И МО ЛІ СЯ, ВО СВѢ ТѢ ДНЕ ПО БЕ ЛѢ НИИ  
 ТВОИХЪ ХРИ СТЕ .  
 СГОМЪ АРХИСТРАТИОС  
 МИХАИЛЪ .  
 НО ШИ НЕ ВѢ ДѢ НИ А, ПО ДЪ ШЕ ЛО ВИ ТЕЛНО МЪ  
 Б Б Б

МГ

МД

Свѣтъ  
Свѣтъ  
Свѣтъ

МЕ

пѣть

22 ПѢСНЬ 5 А 22

ПО ЧИ ТИ СНУ БЛАДА ЦА ГО, СВѢ ТОМЪ РА ЗЪ МА  
 ЧВО Е ГВ ГО СПО ДИ, ПРѢ НА СТА БАЛ А МА НА  
 СТЕ ЗИ ЗА ПО ВѢ ДЕН ТВО ИХЪ, НА ПРА БИ.  
**С**НО ЧИ НЕ ВѢ ДѢ НИ А, БО ГО ВѢ ДѢ НИ ЕМЪ ПРО ТВѢ.  
 ЧИ БИИ КОН ЦИ, ПРО СѢ ЧИ МА ОУ ТРО МЪ ЧЕ МО.  
 ВѢ КО ЛѢ ВІ А ЧВО Е ГВ ГО СПО ДИ.

MS

ПѢСНЬ . 5 А . Ирмоси :

**С**ЧИ СТИ МА СПА ЧЕ, МНО ГА БО БЕЗЗА КВ НИ А МО.  
 А, И ИЗ ГЛБ БИ НИ СІА ВЪ ВОЗ ВЕ ДИ МО ЛІ СЛ: КТЕ ВѢ ВО  
 ВО ЗО ПИ И ОУ СЛІ ШИ МА, БО ЖЕ СПА СЕ НИ А МО Е ГВ.  
**И**Ш НВ ВІКН ЧѢ ГО СПО ДИ Е ДИ.  
 НА ГО БІ Е АН ЛЪ Е И, МЕ НЕ ЖЕ

на Тро:  
Воскрнх  
и въ  
Свбвѣ:

МН

Понѣ:

СВЪЗАНАГО

22 ГЛАВЪ ОСМЫИ 22

СВЛ ЗА НА ГО МРЕ ЖА МИ ВРА ЖІ И МИ,  
 ІА КВ Ш ЧЛІ О НА ГО СПА СИ.  
**И**КО ЖЕ ПРО РО КА ИЗ БА ВІА ВЪ Е СИ, ИЗ ГЛБ БИ НИ  
 ПРЕ И ПО Д НИ А ХРІ СТЕ БО ЖЕ, И МЕ НЕ  
 Ш ГРѢ ХВЪЗ МО ИХЪ ИЗ БА ВІ ІА КВ ЧЕ ЛО ВѢ КО ЛІ.  
 КЕЦЪ, И ОУ ПРА БИ ЖИ БО ГЪ МО И, МО ЛІ.

рп

МД

В ЧО:

въ Средѣ.

**Б**Е ЗНА ГРѢ ХВЪЗ, И ПРЕ ГРѢ ШЕНІИ БВ РА МА СМВ.  
 ШІ ЕТЪ, И БО ГЛБ БИ НВ НВ ЖДА ГВ РѢ СІЪ МА Ш ЧА.  
 А НИ А: НО ЧВО И КРЕ П КВ И РВ КВ МНѢ ПРО СІА И ІА КВ  
 ПЕ ЧРО ВИ, Ш ОУ ПРА ВІ ЧЕ ЛО, И СПА СИ.  
**М**О ЛІ ЧВЪЗ ПРО ЛІ И КО ГО СПО ДЪ, И ЧО МЪ ВОЗ ВѢ ЧІД

БІ

НА

Четвѣ:

ПЕЧАЛИ

пѣ ча ли мо лѣ : ѿ кѡ зѡла дѡ ша мо лѣ и спо лнн  
ла и жи воу мѡ и а дѡ при бави жи ла : и  
мо ли ла ѿ кѡ і ѡ на, ѡ тави бѡ же воз

**Воздвѣженію четнаго Крѣта  
и въ Платокъ.**

бе ди ма

**Г**о да гѡ зѡ ра во оу про вѣ, дла ни і

ѡ на кре тво вид ну рас прои те рь, спа

си тел нѡ и стѣть про ѡ бра жа ше ѿ вѣ : тѣ мѡ

три днѣ венз и зше дѡ, пре ми но е во кре се ни е про

пи са ше, плѡ тѣ и при гвождѣ на гѡ хри ста

бо га, и три днѣ вни мѡ во кре се

ни емѡ ми рѡ про свѣ щѡ ша гѡ.

**И**кѡ бо да мѡ рѡ кѡ ѡ че ло вѣ ко анк те, вѡ

ржтвѡ  
п. Бѣтѡ

и

и Препѡ

жи тѣнскіа ѡ вѣ ре ба нтѡ ма. Тѣ м же, ѿ кѡ  
і ѡ на, бо пи и ти гла бе: воз бе ди  
ѡ тави жи воу мѡи, бла го оубо не го е по ди.

**Р**и зѡ мнѣ по да ждѡ свѣ тлѡ, ѡ дѣ лѣ са

свѣ томѡ ѿ кѡ ри зо и, мно го ми ло сти ве

**Масопѣстнаа Свѣтла  
и Свѣтла.**

Хри стѣ бѡ же нашѡ.

**Г**о де р жи ма ма при ми че ло вѣ ко люб

че, грѣ хѡ ми мно ги ми : и при па да ю ца ше дрѡ

та мѡ тво имѡ, ѿ кѡ Про ро ка го е по ди, спа

си ма.

**В**о мо го ше мѡ ма спастѣ го

спо дѡ, и з гла би на грѣ хѡв на а бо зо

и

и

22 ПѢСНЬ 5 А 22

пѣхъ, и ѿ члн възвѣ де жи боѣ мон, и кѡ че ло-  
вѣ ко ли вѣцѣ.

ИЗ

ИЗ чре ва а до ва бо пла мо е гѡ оу снѣ шалѣ  
е и гла гѣ мон, и из багназ е и ѿ члн жи боѣ  
мон мно го ми ло сти вѣ.

ПѢСНЬ, 3 А. Ирмосы:

ИИ  
Воскрѣсѣ  
на Тро:  
и въ  
среда.

Б о жи а с низ хо ждѣ ни а, о гнь оу стѣ дѣ са вѣ а  
бу лѡ нѣ и но глѣ: се гѡ ра ди о тро цы впе щѣ  
ра до ван но и но го н, и кѡ бо цвѣ т ни цѣ  
ли кѡ н ще по а хѣ: бла го сло венѣ е и Бо же

ИД

о ца на хѣ.  
и до шѣ дѣ о тро цы, вѣ а бу лѡ нѣ  
иногда

22 ГЛАГЪ О СМЫН 22

рѣв

и но глѣ, вѣ ро и Троѣ чес ко и пла мень пещи нѣи  
по прѣ ша по и ще: от чевѣ Бо же бла го сло венѣ  
е и

во Вторникъ.

и ге ломѣ о тро ки из о гнѣ спа сѣ и, и  
гре мѣ щѣ и пещѣ пре ло жи вѣи на ро сѣ: бла го сло-  
венѣ е и Бо же о те ца на ша хѣ.

1 хлѣ

О тро ца е вѣ и стѣ и впе щѣ по прѣ ша  
пла мень дер зно вен нѣ: и на ро сѣ о гнь пре ло жи ша,  
во пи и ще: бла го сло венѣ е и Го спо ди Бо-  
на Воздвиженіе четнагѡ Крѣ а  
и въ Пѣтѡкѣ.

1 хлѣ

в Четвѣ

Б е зѣ м но е ве лѣ ні е мѣ телл сло че стѣ ба гѡ  
ли ди по ко ле бл, дѣ шѣ ще е прещѣ ні е и сло хѣ

1 хлѣ

в в

лѣнѣ

22 ПѢСНЬ 3А 22

лѣ нѣ е бо го мѣрзико е, о баче три о тро-  
 ки не оу страши иа рогѣ свѣрка л, ни огнь снѣ-  
 да аи, но про ти бв дѣ шѣ шѣ ро со но сно мѣ дѣ хѣ,  
 го ог не мѣ сѣ ще по л хѣ: пре пѣ чин  
 от цѣ вѣ и насѣ бо же бла го сло вѣ нѣ е си.  
**О** тро цы бо го че стѣ вѣ и вѣ а вѣ лѣ нѣ, о-  
 бра зѣ златѣ мѣ не по кло ни ша са, но по че дѣ  
 пѣ щн огненны л ѿ ро ша е ми, пѣ снь  
 во спѣ ба хѣ гла го ли ще: пре воз но си мѣ и  
 от цѣ вѣ и насѣ бо же, бла го сло вѣ нѣ е-  
 си  
**ѿ Оуѣвѣвшихъ.**  
**Б** на ча аѣ зѣ мли ѿ сно ба вѣ и, и не-

1001  
вѣ  
сѣвѣ:

1001

вѣ

22 Гласъ Осмыи 22

вѣ са сло вомѣ оу чѣе р дѣ вѣ и, бла го сло вѣ нѣ е си  
 во вѣ ки, Го спо ди бо же о те цѣ на-  
**Рождествѣ прѣтѣмъ Бѣи,**  
**и Преполовѣннѣю.**  
 шы хѣ.  
**Х** а а дѣ и ска л пѣ щн огнемъ ра та лѣ е ма л,  
 ѿ ро ша ше са дѣ хомъ, бо жи нѣ мѣ пред сто лѣ-  
 нѣ емѣ: о тро цы по л хѣ: бла го сло вѣ-  
 нѣ е си бо же о те цѣ на-  
 шы хѣ.  
**вѣ сѣвѣтѣ Сыроидѣтнѣю.**  
**О** тро ки ѿ ро и вѣ и вѣ щнѣ, и дѣ вѣ со хѣ  
 ни вѣ и, ро ждѣ шѣ и чѣ по ро ждѣ шѣ, бла-  
 го сло вѣ нѣ е си бо же о те цѣ на-  
 шы хѣ.

1001

1001

1001

вѣ

на полн

ПѢСНЬ 3 А

И ПОЛН ДѢИТЕЛЬ, И НОГДА МЪЧИТЕЛЬ ПЕЩЬ ПО-  
 СТАВНА МЪЧЕНИЕ БОГОНО-  
 СНАХЪ, ВНЕИЖЕ ТРИ ОТРОКИ ПЪСНОСЛОБЛХЪ, ЕДИ-  
 НАГО БОГА, ТРОИЧНО БОСПЪБЛХЪ ГЛАГОЛЮЩЕ  
 ОТЕЦЪ БОЖЕ БЛАГОСЛОВЕНЫ ЕСМЪ

1 ХН

ХАЛДѢЙСКИ ПЕЩИ, ВЕ ПАГОНЕ И СІЛ ОУГА-  
 ИВШЕ: О ВРАЗОМЪ ЯНГЕЛ СНИЗШЕДША ГЪ, ЗИ-  
 ЖДИТЕ ЛЮДИ НОШЫ ВЗЫБА ХЪ: БЛАГОСЛОВЕНЪ Е-  
 СМЪ И ХВАЛНЫ БОЖЕ ОТЕЦЪ НА-  
 ШИХЪ.

ПѢСНЬ, И А. Ирмосы:

СЕДМЕРИЦЕ ПЕЩЬ, ХАЛДѢЙСКИ МЪЧИТЕЛЬ, БОГО ЧЕ-

СТІВЫМЪ

ГЛАГОЛЪ ОСМЫН

рпд

СТІВЫМЪ НЕ И СЛОВНУ РАЗЖЕ, СІЛО И ЖЕ ЛЮШЕ И,  
 СПАСЕНЫ СІЛ ВІДЪВЪ, ТКОУЦЪ И ИЗБАВИТЕ ЛЮВО-  
 ПІЛШЕ: О ТРОЦЫ БЛАГОСЛОВИТЕ, СВАЩЕННИЦА  
 ВОСПОИТЕ, АНДІЕ ПРЕВОЗНОСИТЕ ВО  
 ВЪ ПОНЕДѢЛНИКЪ, И О  
 ОУСЪЩИНУХЪ.

НАГО РЪ СВАТЪИ ПРОСЛАВШАСА, И ВЪ ПИЩЕ  
 О ГНѢМЪ ПРИСНУ ДЪ БИ МЪУ СЕ О ВІТЪ И НЪ  
 ІА ВАШАГО, ГОСПОДА ПОИТЕ, И ПРЕВОЗНО-  
 СИТЕ БО ВСА ВЪ КИ.

ВО ВТОРНІКЪ.

ПОСЛАДІА ДІ БО ДІ МН ПРИБЛИЖЕНІА А  
 СВОА, ПОЛАГА ДІ МОРИ ПРІДЪ ЛЪ ПЕСОКЪ,  
 И СОДЕРЖА И ВІА, ПЛАПОЕ ПЪ БОЛИЦЕ, ПЛА

САКІИЪ

Митр

Воскрѣ  
на Тро  
и въ  
Сред  
рпд

Митр

ПѢСНЬ ПЪ

СЛАВНѢ АЗЪ НА: ЧЕ ВѢ ПРН НО СНГЪ ПѢ СНЪ ВСА  
 ПВАРЬ, И КВ СО ДѢ ПЕ ЛЮ ВЪХЪ ВО ВѢ КИ.

**ОБ**  
**В ПЛ:**  
**ВОЗДЕН**

**Б**ЛА ГО СЛО ВІ ТЕ О ТРО ЦА, ТРОИЦА РА ВНО ЧИСЛЕННІ И,  
 СО ДѢ ТЕ ЛА ОУ ЦА БО ГА, ПО И ТЕ СНИЗШЕДШЕ Е  
 СЛО БО, И ОГНЬ ВРО ІВ ПРЕ ЧВРО, ШЕ Е. И ПРЕ-  
 ВОЗНО СІ ТЕ ВЪМЪ ЖИЗНЬ ПО ДА БА И ЦА ГО, ДЪХА  
 ВЪ СЪВѢТЪ ОКТѢИХА.

**ОГ**

**Б**О ГО ГА ГО ЛН ВІ И О ТРО ЦА ВПЕ ЦИ, СО  
 О ГНЕМЪ ПЛА МЕНЬ ПО ПИ РА И ЦЕ ПО Л ХЪ:  
 БЛА ГО СЛО ВІ ТЕ ДѢ ЛА ГО СПО Д НА  
 ГО СПО ДА.

**ОД**

**М**И КІИ СКИ ОУ ГА НУ МЪ СО ГА ІВ И ЦЫМЪ,  
 ЛЮДЕМЪ

+

ГЛАГО ОСМЫН

И ЛЮДЕМЪ БЕЗ ЧІ СЛЕН НЫ МЪ ПО КЛА НА И ЦЫМЪ,  
 О ВРА ЗЪ БАЕ И РЕ, ЧРН, О ТРО ЦА НЕ ПО ВИ НЪШЕ-  
 СЛ, ГО СПО ДА ВО СПѢ БА ХЪ, И СЛА ВО СЛО ВЪ ХЪ ВО  
 ВСА ВѢ КИ.

**Преполовинію.**

**А**Н ГЕ ЛН И НЕ БЕ СІ, НА ПРЕ СТО ЛѢ СЛА  
 ВЪ СѢ ДЪ ЦА ГО, И ІА КВ БО ГА НЕ ПРЕ СГА-  
 И НУ СЛА ВІ МА ГО, БЛА ГО СЛО ВІ ТЕ, ПО И ТЕ, И ПРЕ-  
 ВОЗНО СІ ТЕ ВО ВСА ВѢ КИ.

**ОС**

**Б**ЕЗ НА ЧА Л НА ГО ЦА РА СЛА ВЫ, Е ГЪЖЕ  
 ПРЕ ПЕ ЦЪТЪ НЕ БЕ СНЫ Л СІ ЛЫ, ПО И ТЕ СВѢ ЦЕ Н-  
 НИ ЦЫ, ЛЮ ДІ Е ПРЕ ВОЗНО СІ ТЕ ВО ВСА ВѢ КИ.

**ОЗ**

**П**О ВѢ ДІ ТЕ ЛН МЪ ЧІ ТЕ ЛА И ПЛА МЕНЕ, БЛА ГО ДА-

рѣ

оѣ

ос

оз

пѣ

22 ПѢСНЬ П А 22

тї и тво є и бѣше, за по вѣдѣ тво и мѣ стѣ-  
 лѣ при лѣ жѣ щѣ, о тро цаи бо пї а хѣ: бла-  
 го сло вїи те вѣ дѣ ла Го спод на Го-  
 спо да .

ОН

**Н**е чє стї а оргѣ ны и нѣ м пѣ снь, бла го чє-  
 стї а же бо го вѣ щѣ нї и по а хѣ гѣ смї: бла-  
 го сло вїи те дѣ ла Го спод на, Хї стѣ  
 бо вѣ ки .

ОД

**О**т ца прѣ ждє вѣ кѣ ро ждєн на го, и ѿ  
 ма тє рѣ бо по слѣ дна а бо пло щє-  
 н на го, свѣ щєн ни ца, бла го сло вїи те,  
 лю дї е прє воз но шї те во вѣ вѣ ки .

Царл

22 ГЛАСЪ СЕМЫИ 22

**П**ла мѣ не вѣ снаго, є го же по шї тѣ во и ян гел-  
 стї и, хва ли те, и прє воз но шї те во вѣ вѣ  
 ки .

ПѢСНЬ, Д. А. Ірмосы:

**О**у жа сѣ са ѿ сѣ мѣ не во, и зє млї оу ди вї-  
 ша са кон цаи, и кѣ бо гѣ и вї са чє ловѣ кѣ  
 пла чї ки, и чє бо тво є бѣ сѣть про страннїи шє є  
 не вѣ сѣ: Гѣ мѣ тѣ бо го ро ди цѣ, ян ге лѣ и чє-  
 лѣ вѣ кѣ чи но на ча лї а вє ли ча шї тѣ .

**О**у стра шї са вѣ кѣ слѣ хѣ не нз рє чєн на  
 бо жї а снї з хо ждє вї а, и кѣ вѣ шнїи бо лє и  
 снї дє дѣ же и до пло ти, ѿ дѣ вї чє ка гѣ чє-

рпс

п

па

на Трої  
Богствѣ  
в Среда  
и  
Четверга

пв

въ  
Понедѣ

ГГ

ба, бѣ вѣ

ва, вавъ чело вѣкъ, тѣмже пречисти бо.

го ро дитѣ вѣрніи и бє анчѣ емъ.

**П**ла го гло бє нъ го сподь богъ іра.

и лєвъ, воздѣи р нѣ вы и роуъ спа іє нї л

на мъ, бдо мѣ да бї докѣ о трока сво є гѣ.

бнї хъ же по се тї нѣвъ бо сподь сѣм го тѣ, и

на прѣ вѣнъ нѣ єтъ на по тѣ мї ра. **Воздѣиже: честнаго вѣта гдѣ.**

**П**а **Г**а ннъ є сн бо го ро дитѣ

ра и, нє бо з дѣ лан нѣ боз

ра снѣ вшїи хрїста, имже кре стно

є жи во но є сн є на

зе мнѣ на са днѣ са днѣ бо

Тѣмъ

тѣ мъ нѣ нѣ бо з но нѣ мѣ,

по кла на и ще са є мѣ, тѣ бє анчѣ

**нѣ воздѣиже: честнаго вѣта.**

**С**нѣ дї и дрѣ ва, ро дѣ прѣ вѣ

бша л смѣ ртѣ, кре стом оу прѣ

зднї са днѣ є: и бо прѣ ма тѣр

на л вє родна л кла тѣа раз рѣ шї са, про за бє

нї емъ чн с тѣ л бо го ма тѣре: и же

вєл снѣ лѣ нє вє снѣ л бє анчѣ

**вѣ сѣвѣтѣ.**

**Т**а нє и сѣв со вѣ чнѣ и ма тѣрѣ бо га ба

шна гѣ: тѣ па чє оу ма ро ждѣ нє слѣ комъ бо нє тн нѣ

Г Г Б

Бога

рѣ

в Пѣ:  
Скитон:

рѣ

22 ПѢТЬ ДЖ 22

Бога, вышшъ и пре чн стхъ силъ,  
немолчны ми славо словле ни и велича  
Рождеств прстѣла Бцы  
и Преполовнню  
емъ.

пз

Чжде ма теремъ  
Дѣ вство, и стѣ нно  
дѣ ба дѣ то ро жде ние: на  
те вѣ Бо го ро дн це о бо л  
оу стѣ нша сѣ. Тѣ мъ  
тѣ вѣ пме ме на зе мна а не пре  
стѣ нно ве ли ча емъ.

пн

Оу стѣ ба прешла е ни е стѣ ва, со дѣ тела  
за ченши и Го спо да, и

дверь

22 ГЛАВЪ ОУМЫН 22

дверь спа се ни а ми ро ви бы ла е ни. Тѣ мъ  
тѣ Бо го ро дн це не пре стѣ нно ве ли ча емъ.  
Бели ча емъ тѣ вѣ не по ро чны

ргн

пд

в Поне:

гн

Постѣ.

Матерь Хри стѣ Бо га на шегъ.  
и же оу стѣ ни дѣ хъ свѣ тѣ и.

тѣ

оуш:

Про а вѣ нно е на горѣ за ко но по лож ни къ  
во о гни и къ пни, ро ждество приешъ дѣ вы,  
бна ше вѣ рныхъ спа се ни е, пѣ ин ми не мо л

чны ми ве ли ча емъ.  
въ Свѣтѣ Лазаревѣ.

тѣ

Чн стѣ н сла вно по чтии, ли дѣ е Бо го  
ро дн цѣ, о гнь Божеска при ем шъ и во чре вѣ не  
ш палко, пѣ ин ми не мо л чны ми ве

лчлемъ

22 ПѢСНЬ Д. А. 22

въ СВѢТѢ Г. 19.  
Постл.

ли ча емъ .

**Б**е ли ча емъ тл Ма терь Бо жи н, и славимъ тл  
 Бо го ро ди це Дѣ во, и кю спа са ро жд  
 шд н дѣ шд на шд хъ .

**Н**е ви ди ма го зи комъ Бо же ственна прѣ ем  
 ша л, не и цѣ ю бѣ чна л Дѣ во и Матри,  
 пѣснми ро жде ство тво е бе ли  
 ча емъ .

**Т**л Бо го ро ди цѣ Ма  
 терь свѣ тл, во пѣ инѣ хъ бе ли ча  
 емъ .

**Б**о и сти нѣ Бо го ро ди цѣ Тл и по вѣ дѣ  
 емъ .

22 Гласъ Осмын 22

рѣ д.

емъ, спа се ни и то бо ю Дѣ во чи ста л, съ  
 безплотны ми ли ки Тл бе ли ча и цѣ .

**П**одобни, Гласъ, и .

**С**пре славно го чд дѣе! жи во но с ны и  
 садъ, Крѣтъ пре бл тл и, на вы го тѣ воз но шимъ и бл  
 ет са днѣсь, сла во гла вѣт вѣи кон цѣ земни и, оу стѣ  
 ша нт са дѣ монскѣ л пол ки. ѿ ка ко выи дѣрѣ  
 земни да ро ва са! и м же Хри стѣ спа си дѣ шд  
 на ша, и кю е динъ бла го ѿ тро бенъ .

**В**оз легъ на пер си ии ѿ со вы, дерз но бе ни е  
 по лѣ чи лъ е си, и кю оу че ни къ во про ша л:  
 кто еста пре да ли тл Го спо ди бо з лю блѣ стѣ лѣ

Сын

Сынъ пре хвалъ не хвалъ бо се гдъ ѿ вѣ тебѣ по каза :  
 те м же ѿ крѣ та ии ннѣ не изреченныхъ вѣвѣ, гла ва  
 бо пло щѣ нѣ л на ѿ ча е ши концы, Бо го сло ве  
 ѿ по сто ле, мо ли Хри ста Бо га, со грѣ-  
 ше ннѣ ѿ ста блѣ ннѣ е да ро вѣ ти, прѣзидѣ и щамъ  
 ли бо вѣ и свѣтѣ и памѣть тво ю .

**Послѣднѣя же стѣхѣра, или Бѣгоро: ѿкончаваетсѣ инце.**

Бла го чѣстнѣ по кла нѣ и щамъ пре ва то мѣ  
 Ро жде ствѣ тво е мѣ .

**И нѣ Подо бенѣ .**

**Ч**то бы на ре че мѣ свѣ ті нѣ ? Хе рѣ вѣ ми ли ? ѿ крѣ  
 на вѣсѣ по чи лѣ е стѣ Христѣосѣ . Се ра фѣ ми ли ? ѿ крѣ не  
 пре стѣнно про сла ви те е гѣ . ѿ н ге ли анѣ те ла

бо ѿ бра ти стѣ ла . Снѣ ли ли ? дѣиствѣ е те бо чѣ де-  
 са . многа ба ша и мѣна , и кѣла ша да ро ба-  
 ннѣ а . мо ли те спастнѣ ла дѣ ша мѣ на щамъ .

**Стѣхѣра на Рошѣствѣе стѣгѣ Дѣа .  
на Велицѣи Вечѣрни , Слава , и Нынѣ .**

**П**рѣи дѣ те ли дѣ е , прѣи по-  
 ста но мѣ Бо же ствѣ по кло ннѣ м ѣла,  
 Сѣ и ѣ бо ѿ тѣ цѣ , со свѣ тѣ мѣ  
 Дѣ хѣ мѣ . **О** те цѣ ко е е з ѣтѣ нѣ  
 ро дѣ нѣ Сѣ на со при сно рѣци на и со-  
 пре стѣо ана , и Дѣ хѣ свѣ-  
 тѣ и вѣ бо ѿ тѣ цѣ , съ Сѣ-  
 номѣ про сла вѣ емѣ : е дѣ на

22 Стихиры 22

Снла, е дн но св ще ство,  
 е дн но Божко, ем же  
 по гла на и ще гла всн гла то  
 емъ. **С**тѣ  
 и Бо же, вл со дѣ а бы и  
 см номъ, со дѣ и ствомъ свл тѣ  
 гш дѣ ха. **С**тѣ  
 и крѣ п кн, нм же От ца по зна  
 хом, и дѣ хъ свл тѣ и прн де вми  
 рѣ. **С**тѣ и  
 бѣ з смѣ ртнм, оу тѣ шнтел  
 нм дѣ ше, ѿ От ца

нхо-

22 Глазъ Стихиры 22

рѣ

и хо дѣ и, и в см нѣ по чн  
 вл ай: Трѣ и це свл тѣ  
 л, сла ва те бѣ

Стихира Воведенію пресвѣтѣ Бѣдѣ,  
на Велицѣи Вечерни, Слава, и нынѣ.

**П**о Рож де ствѣ ко е мѣ, Бо го  
 не вѣ стѣ вл дѣ чн це, прн шла е сн в хрѣ мѣ  
 Го спѣ дѣ нѣ во спн тѣ чн см во свл тѣ л свл  
 тѣ хъ, и кш ѿ свл щѣ нн. Тогда и Гаврі ѣл  
 по сланъ бѣ стѣ бѣ вѣ не по рѣч нѣн, прн шѣ те бѣ  
 прн но сл. Не бѣс на л вл оу дн  
 вн ша сл, зл ще дѣ ха свл тѣ го вѣтѣ вѣ л ша  
 сл. Тѣм же пре чн стѣ л и не кбѣ рна л, и же на

Д Д Б

небесн

не бѣ и҃и на зе мѣ сла́вн ма, Ма́ти  
 Бо́жїа, спа́си ро́дъ  
 на́шъ.

**Стихиря Оверъзанію Гдню,**  
 на величїи вечерни, и҃ Нѣмѣ.

Гхо́дѣ и҃ спа́са ко́ро́дъ чело́вѣческо́мъ,  
 прїа́тъ пе́ла на́мъ по́бѣдѣ, не возгнѣ́  
 ша́ са́ плотскѣ́го́ ѿтвѣ́ща́ за́нѣа́:  
 о́смо́дне́ венъ по́ма́те и҃и, безна́чѣлнѣи́ по́отцѣ́.  
 то́мъ вѣ́рнѣи́ бо́го́спїи́.  
 мѣ: чѣ́е и҃и́ бо́га́ нашъ, по́мнѣ́  
 а́дїи́ на́съ.

Сла́ва о́тцѣ́, и҃ сы́ну, и҃  
 сла́то́мъ дѣ́ху. И҃ ны́нѣ́, и҃ прїснѣ́,  
 и҃ во́вѣки́ вѣ́кѣ́въ, а́ми́нь.  
 Го́сподь е́и на́ крѣ́пъ и҃ ѿ́се, снизше́дши́ снѣ́  
 бѣ́е: прїше́лъ е́и на́ сме́ртѣ́ жи́во́тѣ́ безсме́ртнѣи́,  
 кѣ́сѣи́мъ во́тмѣ́сѣ́тъ и҃ стѣ́ннѣи́: кѣ́падшѣи́мъ,  
 вѣ́хъ во́скре́се́нїе́, прогвѣ́щенїе́, и҃ спа́се́ нашъ, сла́  
 ва́ те́бѣ́. **Послѣднѣа́ же́ стихиря́, и҃ли́  
 Бѣ́городченъ́ ѿ́конча́ется́ си́це.**  
 Мо́ли́ спа́сти́ са́ вѣ́къ мѣ́ на́ мѣ́.  
**Припѣвъ́ къ́ стихирѣ́мъ.**  
 Го́сподь во́ца́ри́ са́ вѣ́къ по́тѣ́ ѿ́бле́че́ са́.  
**Конецъ́ Глаго́ль О́смыи́.**

вз Недѣлю, по Трѣхномъ Канонѣ.

До сто и но етъ, и ко во и сти н нѣ, бла-  
 жи ти члѣ Бо го ро дн цѣ, при сно бла же н нѣ и,  
 и пре не по роу нѣ и, и Ма терь Бо-  
 га на ше го. Честнѣ и шю Хе рви-  
 мѣ, и слави шю и бе з со ра не ннѣ  
 се ра фимъ, без и стлѣ ннѣ Бо га сло-  
 ва рожд шю, съ щю Бо го ро дн цѣ,  
 те бе: ве ли ча емъ.

Тропарі по Славословіи вз Недѣлю.  
 Вгда вѣдѣтъ Глазъ, а. г. е. з.

Днѣ ѡ спа сѣ ннѣ мнѣ рѣ бѣ стѣ, по емъ во-  
 скрес ше мѣ и з грѣ ба и на чал ни коу жнз ни



на ше л: раз рѣ шн въ бо смертн смерт, по-  
 вѣ до да де намъ и ве ли мнѣ лостѣ.  
 Вгда вѣдѣтъ Глазъ б. д. с. и.  
 Бо скресъ нз грѣ ба, и оу зм ма терзѣ лѣ е си  
 а да, раз рѣ шн лѣ е си ѡ ѡ жде ннѣ е смѣр-  
 ти Го спо ди, ве ли ѡ сѣ стѣи вѣ рѣ нз вѣ ви-  
 бнн, и вѣ бнн же се бе и по сто лоу тво-  
 нмъ, по слаз е си нхъ на про по вѣ дѣ, и тѣ мнѣ мнѣ  
 твои по да лѣ е си ве ле ннѣи, е дн не  
 мно го мнѣ ло стн ве.

Многомилостивное прѣблѣмое въ нарѣчннхъ  
 Праздннхъ.

Хва ли те и ма Го спо дѣ не, алаи лѣ ѡ, хва ли те  
 ра бѣ Го спо да, Го спо да, ра бѣ Го-



спо да, ала ли лѣ ѿ, ала ли лѣ ѿ, ала ли лѣ ѿ, ала ли лѣ ѿ,  
 ала ли лѣ ѿ, ала ли лѣ ѿ, ала ли лѣ ѿ, ала ли лѣ ѿ,  
**Н** спо вѣ дай те са Го спо дѣ ви ѿ кш  
 блгъ, ѿ кш блгъ, Го спо дѣ ви ѿ кш блгъ, ала ли  
 лѣ ѿ, ала ли лѣ ѿ, ала ли лѣ ѿ, ѿ кш во вѣ  
 ки ми лостъ е гѡ, бо вѣ ки ми лостъ  
 е гѡ, ѿ кш во вѣ ки ми лѡ е гѡ, ала ли лѣ ѿ, ала  
 ли лѣ ѿ, ала ли лѣ ѿ, ала ли лѣ ѿ, ала ли лѣ ѿ, **Бол-  
 шое.**  
**Н** спо вѣ дай те са Го спо дѣ ви ѿ кш блгъ,  
 ѿ кш блгъ, ала ли лѣ ѿ, ала ли лѣ ѿ,  
 ѿ кш во вѣ ки ми лостъ е гѡ, ми  
 лостъ е гѡ, ми лостъ е гѡ, ала ли лѣ ѿ, ала



**Рождитвѣ Хрѣтовѣ.**  
 ала ли лѣ ѿ, ала ли лѣ ѿ,  
**Б** е ли ча емъ тѣ жи боу да в че Хрѣ сте,  
 насъ дѣ ла плѡ тї ро дї в ша го са ѡ без не вѣст ны,  
 а ѿ пре чї стѣ л дѣ ви Ма рі и.  
**Оуспенїю пресѣла Бцы.**  
**Б** е ли ча емъ тѣ пре не по рѡч на л Мї ти  
 Хрѣ ста Бо га на ше го ѿ все славно е сла вимъ  
**Благоуспенїю пресѣла Бцы.**  
 Оу спѣ нї е тво е.  
**А** хан гелскїи гла съ бо пї е мъ ти  
 чї стѣ л : ра дѡи са ѡ бла до ба н  
 на л, Го сподъ сто бо н.  
**Многомилостивое Болгарски.**  
**Х** ва ли те ѿ ма Го сподне, хва ли те ра бы Го спо да,  
 е е ра бы



ра бѣ Го́спо да, а́л лн лѣ ꙗ, а́л лн лѣ ꙗ а́л лн лѣ ꙗ.

**И** спо вѣ дайте сѧ Го́спо де́ви ꙗ́ко вѣ гл҃ъ: а́л лн лѣ ꙗ,

а́ко во вѣ ки ми́ лость е́ гв҃: а́л лн лѣ ꙗ, а́л лн лѣ ꙗ.

**И**ще **Сѣтомъ**: приложи Величїе **Сѣтомъ**: еже на лнѣ р҃че . тѣже .

**С**ла́ва О́т цѣ, и́ свѣ нѣ, и́ свѣ то́ мѣ дѣ хѣ,

свѣ то́ мѣ дѣ хѣ. **С**ла́ва ба́тнѣ

Тро́ и́ це свѣ та́ л,

О́т че́ сла́ ве и́ дѣ ше свѣ ты́ и́.

ле́ ге сла́ ва тебѣ́ Бо́ же .

**И** нѣ нѣ, и́ прї снѣ, и́ во вѣ ки вѣ кѣ

а́ ми́ нь . **С**ла́ днѣ сѧ ѿ бра́

до ван на́ л Ма́ рї е, Го́

спода



спо́ ль сѣто́ бо́ нѣ ле́ ге, а́

лн лѣ ꙗ . **И** а́ лн лѣ ꙗ, а́ лн лѣ ꙗ, а́ лн лѣ ꙗ.

лѣ ꙗ, сла́ ва тебѣ́ Бо́ же . **И** а́ лн лѣ ꙗ, а́ лн лѣ ꙗ.

лѣ ꙗ, а́ лн лѣ ꙗ, сла́ ва тебѣ́ Бо́

же . **П**ре́ чи́ ста́ л Бо́ го ро́ днѣ

челн́ це Ма́ рї е, чн́ ста́ л

дѣ во, сла́ са́ и́ сѣта́ до́ тво е ѿ всѣхнѣ

кѣдѣ: ꙗ́ко да́ по сла́ ва́ емѣ́ и́ бе́ лн ча́

емѣ́ тѣ, на́ де́ ждо́ всѣмѣ́ Хри́

стї́ а́ нѣмѣ́ . **Противъ Болгарскїи .**

**П**рїи́ днѣ́ те́ внѣ со́ гла́ снѣ во́

сѣба́ лнмѣ́, а́н то́ нї́ л бе́

ѣѣѣ

лнкагш

ли ка го, ле ге и-  
нокъвъ на ста вни ка.

**Припѣвы ко д и Пѣсни.**  
**Припѣвъ Рождитвъ Хрѣтовъ.**

**Б** е ли ча и дъ ше мо а  
ж во ве те пѣ рожда ша го са Ча ра

**Снѣ пои въ прѣтѣ прѣмѣ-**  
**наици ѿ свѣзакн.**

**Припѣвъ Срѣтенію**

**Б** о го ро дице дѣ во, оу по ба ни е Хрѣ сти а-  
номъ: по краи и со клан аи, и спа си на ча оу по-

**Припѣвъ Благовѣщенію**

ба и щихъ.  
**Б** ла го вѣ стѣи зе м ле ра достъ ве-  
и и: по и те Небе са Бо жи м сла ва.

**Припѣвъ Оуспенію прѣтѣа Бѣа.**

**А** и ге ли Оу спѣ ни е прѣ чи стѣ а ви-  
дѣ ше оу ди би ша са: ка ко дѣ ба а во-  
схо дитъ ѿ зе мли на Не бо.

**Свѣтленъ Рождитвъ Хрѣтовъ.**

**П** о стѣи лѣ ны е стѣ свѣ ше спа са  
нашъ, во стѣокъ во стѣо кѣмъ, и свѣ щн бо чѣмъ  
и свѣ нн ѿ вѣ вѣ хомъ и стн нъ, и  
ко ѿ дѣ вы ро ди са Го сподъ.

**Свѣтленъ Вознесію Гднѣ.**

**О** у че ни кѣмъ зѣ щимъ тѣ воз не са са е си Хрѣ-  
стѣ ко От цѣ со стѣ дѣ и, и и ге ли вѣ дѣте.  
ко ше зо ба хъ воз ми те бра та во з ми те, Црѣ  
ко взи де къ на чаа но мѣ свѣ чѣ



Оубінію прѣтїа Бци.

СЛА ВЪ .

**А** ПО СТО АН ѿ КОНЕЦЪ ЗЕМЛІ СО БО КОПАШЕ -

СА ЗАБЪ, БО ГЕДІІ МА НІН СГІІ ВЕ ІН ПО ГРЕ СІ -

ТЕ ТѢЛО МОЕ . І ЧЫ СЫ НЕ МОЙ, І БО ЖЕ МО -

И, ПРІИ МН ДѢ ХЪ МОЙ .

ѿ Недѣли ѿ Митарн, и Фарїсїи, и во всю мнїи цр҃кѣ,  
По нѣмъ ѡсламѣ . Слава :

**П**О КА Л НІА ѿ БЕ -

Р ЗИ МИ ДѢ РИ ЖИ ЗНО ДА В ЧЕ, ОУ -

ГРЕШНІ Е ЧЪ БО ДѢ ХЪ МОЙ КО ХРА МЪ СВЯ ТОМУ

ЧЪ БО Е МЪ, ХРА МЪ НО СЯ Н ЧѢ ЛЕ СНАИ БЕСЪ

ѿКВЕРНЕ НЪ : НО ІА КЪ ЦЕ ДРЪ ѿ ЧН СГІИ

БЛА ГО Ѹ ТРОЕ НО ІН ЧЪ БО Е ІН МІ -



И ѡнѣ, Бгородичнѣ :

ЛО СГІИ .

**Н**А СПА СЕ НІА СТЕ ЗИ НА СГІА ВІ МА

БО ГО РО ДИЦЕ : СЧѢ Д НА МИ БО ѿ КА

ЛА ХЪ ДѢ ШЪ ГРЕ ХНИ, І ВЛѢ НО СТИ ВСЕ ЖИ ЧІ Е

МОЕ І ЖДИ ХЪ : НО ЧЪ БО І МИ МО -

А ЧЪ ВА МИ І З БА ВІ МА ѿ ВСЯ

КІА НЕ П ЧН СГОТІА

въ Недѣлю ѿ владномъ Сїнѣ, Мѡіоподїтнїю,  
и Сироподїтнїю, приписуемъ ѡслому р҃лс .

**Н**А РѢ КА ХЪ ВА ВУ ЛѢ НСКИХЪ, АЛ МІ ДѢ

ІА . **Т**А МЪ СѢ ДО ХОМЪ, І ПЛА КА ХОМЪ

ПО МА НѢ ВШЕ СІ ѿ НА : ПО -

МА НѢ ВШЕ СІ ѿ НА : ПО МА НѢ ШЕ



Сї ѿ на, Сї ѿ-  
на.

а ли а ѿ іа, а ли а ѿ-  
іа, а ли а ѿ іа, а ли а ѿ-  
іа, а ли а ѿ іа.

Бо спойте намъ, бо спойте намъ, ѿ прѣсвѣтѣи  
Сї ѿ икхъ: ѿ прѣсвѣтѣи Сї ѿ икхъ,  
ѿ икхъ: ѿ прѣсвѣтѣи Сї ѿ икхъ,  
Сї ѿ икхъ

А:  
Како споемъ прѣсвѣтѣи Го спод ни на зе мли ѿ-  
жде иже на зе мли ѿ-

ждеи



рѣи

жде иже на зе мли ѿ жде иже на  
зе мли ѿ жде иже на

Дщи ба вѣ а ѿна ѿ ка а и на а, бла женъ иже  
и мѣтъ, и раз бѣ етъ мла ден цы тво а  
ѿ ка мѣнь, мла ден цы тво а ѿ  
ка мѣнь, мла ден цы тво а ѿ

Слава,  
и ѿице.

ѿ ка мѣнь. а:  
Сла ва от цѣ, и бѣ нѣ, и свѣ то-

мѣ дѣ хъ: сла ва от цѣ, и  
бѣ нѣ, и свѣ то мѣ дѣ хъ.

и свѣ то мѣ дѣ хъ. а:  
и на нѣ, и прѣсвѣтѣи во вѣки вѣки въ

ѿ ѿ

амѣн



А ми нь : и на нѣ, и прн-  
 шн, и бо вѣ бн вѣ кѡ. бѣ,  
 А ми нь : и на нѣ, и прн-  
 А ли лѣ іа, аа ли лѣ іа, аа ли лѣ іа, сла ба че бѣ  
 Бо же .

*Прокіменъ Недѣлнн стѣа Четырдецатици .  
 на вечерни, въ Плю Сырождѣнню . ѿ ю . а . ю .*

Не ѡбра ти ли ца тво е гѡ ѡ о  
 что ка тво е гѡ, ма ко скор  
 блн ско ро оу слн шн ма, во-  
 и ми дѣ шн мо е и и  
 и з ба вн ѡ .

*въ Недѣлю  
 а . н . г . н .  
 е . н .*

Д а лѣ е си до сто а ни е бо а щнма  
 тебе



че кѣ го по дн .  
 въ стѣю и великѣю Четырдецатици, поѣтсѣ сѣ  
 сѣа, на Трѣнахъ, егда бѣдетъ Глазъ, б . г . с .  
 свл чѣ, свл чѣ,  
 свл чѣ .  
 егда же бѣдетъ Глазъ,  
 а . з . и . поѣтсѣ сѣ .

свл чѣ, свл чѣ, свл чѣ,  
 свл чѣ, свл чѣ, свл чѣ,  
 на а мѣ Часѣ, Тропарь,  
 Глазъ, с .  
 За ѡтра оу слн шн гла сѣ мой, Ча рн мой и  
 и бо же мой, Ча рн мой и бо  
 же мой, Ча рн мой и бо же мой .

го с па дн, и же пресвѣта го тво е го дѣла,  
 бѣре чѣн ча сѣ а по столшмъ тво имъ нн по сла  
 бнн : то го бла гнн не ѡ н ми ѡ на сѣ, но ѡе .



НО БИ НАСЪ МО ЛА ШИХЪ ТИ СЛ .

**И** ЖЕ ВШЕСТЫ И ДЕ НЪ ЖЕ И ЧАСЪ НА КРЕСТЕ

ПРИ ГВОЖДЕ И ВРА И ДЕР ЗНО БЕННЫМЪ И ДА МА

ГРЕ ХЪ , И СО ГРЕШЕ НИИ НА ШИХЪ РЪ КОПИ СЛ .

НИ Е РАЗДЕ РИ ХРИСТЕ БО ЖЕ , И СПА ИИ НА СЪ .

**И** ЖЕ ВДЕ БЛА ТЫИ ЧАСЪ НА СЪ РА ДИ

ПЛО ТИ И СМЕР ТИ ВЪ СИ

ВЫИ , ОУ МЕРТВИ ПЛО ТИ НА ШЕ Л МДРО

ВА НИ Е ХРИСТЕ БО ЖЕ , И СПА ИИ

НА СЪ .

НА 5 МЪ  
ЧАСЪ

НА 4 МЪ  
ЧАСЪ

**НА ДИТЪРГИИ ПРЕЖДЕШЕННОЙ**

**Д**А И СПРА ВНО СЛ МО ЛА ТВА

МОЛ



МО Л , И КОВА ДИ

ЛО ПРЕ Д ТО БО НИ БО З

ДЕ Л НИ Е РЪ КО МО Е

И , ЖЕ ТВА БЕ ЧЕ

РНА Л .

**Стихъ 6 .**

**Б**О СПО ДИ БОЗЗВА ХЪ КТЕ БЪ , ОУ СЛЫ

ШИ МЛ : БО И МИ ГЛА РЪ

МО АНТВЫ МО Е Л ,

Е ГДА БОЗ ЗО ВЪ КТЕ ВЪ

**П**О ЛО ЖИ ГО СПО ДИ ХИ НЕ

НИ Е ОУ СТЪ МЪ МО И МЪ : И

ДВЕ РЪ Ш ГРА ЖДЕ НИ Л Ш ОУ СГНАХЪ

С

Стихъ 6 .

МОНХЪ

Стѣхъ 2 д.

мо и хъ.

Не оу кло ни сеѣца мо е гѡ во

сло бе са лѡ ка в стѣ а,

не пце ба ти би ни ѡ гѣ.

и пакѣ Стѣхъ 1 и: Да исправитѣя  
Таже, Вѣтѣнїа.

Гѡ спо ди по ми лѣи. Гѡ спо ди по

ми лѣи. Гѡ спо ди по ми лѣи, Гѡ спо ди

по ми лѣи, Гѡ спо ди по ми лѣи. Те бѣ

Гѡ спо ди.

ми на.

Во время преносѣнїа прѣтѣхъ Ганнѣ

Нѣ си ам не бѣ-

снѣ а снѣ ми не би дн мѡ

сла жатѣ: не би дн мѡ сла

жатѣ: не би дн мѡ сла жатѣ: не би

дн мѡ сла жатѣ. се

бо во хѡ-

днѣ ца рѣ сла бы,

бо хѡ днѣ ца рѣ

сла бы, во хѡ днѣ ца рѣ сла бы.

се же рѣба ца-

и на а со ке р ше-

и на до рѣ но снѣ-

ла: до рѣ но снѣ ла: до-

на Антѣри

рѣ но снѣ са, до-  
 рѣ но снѣ са, вѣ-  
 ро н и го стѣ-  
 хомъ прѣ стѣ пи мѣ, да прѣ ча-  
 ст ницы жи зни вѣ-  
 чны а еѣ демъ жи-  
 зни вѣ чны а жи-  
 зни вѣ чны а еѣ демъ.  
**А** ли аѣ ѿ а,  
 а ли аѣ ѿ а, а ли аѣ ѿ а,  
 а ли аѣ ѿ а, а ли аѣ ѿ а,  
 а ли аѣ ѿ а.

Господи

Преждешней

Св

**Г** о с по ди по ми аѣи. **Г** о споди по ми аѣи.  
**П** о да и Го споди. **Т** е бѣ Го-  
 споди. **А** ми нь.  
**И** дѣ хо ви тво е мѣ. **Т** е бѣ  
 Го споди. **Е** дн нѣ свѣ тѣ, е-  
 дн нѣ Го сподѣ и свѣ тѣ, Хри стѣ, во сла вѣ Бо гѣ  
 От ца, а ми нь.  
**С** кѣ си те и оуби-  
 ли те, мѣ кѣ сла-  
 гѣ Го сподѣ, мѣ кѣ сла-  
 гѣ Го сподѣ, мѣ кѣ сла-  
 гѣ Го сподѣ, мѣ кѣ сла-  
**А** мѣ нѣ зѣ бы шѣ.

SS

Благослован

200

**Б**ла го сло ваю Го спо да на вѣ ко е вѣ ма.

**На лѣтѣхъ стѣхъ Василиа великаго,  
въ стѣхъ мѣнцѣхъ, вѣсѣхъ догѣнна.**

**Ѡ**те бѣ ра дѣтѣ сла ва го-  
да тѣ на а, вѣ ка а тѣ ба

**А**нгелѣ кѣ и со борѣ, и че ло-  
вѣ че кѣи ро дѣ. **Ѡ**сва щѣ

ныи хри ме, и ра и сло вѣ-  
снѣи. **Д**ѣ вѣ ствен на а по хва ло,

**И**з не а же бо га  
во плоти сла, и маа де не ба гѣ

**И**же же вѣ къ см и бо гѣ нашѣ.

**Д**о же сна бо тѣ бо а пре стѣ

ахъ со тѣ бо рѣ, и че бо тѣ бо-  
ѣ прѣтра и нѣ е не кѣ

аѣ тѣ стѣ сла. **Ѡ**сва щѣ ра-  
дѣтѣ сла. **Б**ла го да

тѣ на а вѣ ка а тѣ ба  
ѣ стѣ стѣ сла ба тѣ вѣ

**Тропарь въ сѣбѣхъ, ѣ а Нѣи Постѣ.**

**Д**о вѣ ле сло е и тѣ и нѣ прѣ и ма  
въ ра дѣ стѣ мѣ, вѣ ро вѣ і ѡ-

си фо вѣ, тѣ ца нѣ ѣ прѣ стѣ кѣ з пла чѣ ныи, гла-  
го да стѣ а не и кѣ го вѣ



ЧНѢ: ПРИ КЛО НН БИ СХО ЖДЕ НІЕМЪ  
 Не ке га , бмѣ ца оу ет га  
 не н з мѣ н нш бѣ сь бѣла, е го-  
 же н би да бло же сна хъ тво нхъ прі е-  
 м ша ра вѣн злѣкѣ, оу жа са н-  
 га зва ти те вѣ : ра-  
 дн га не вѣ что не не-  
 бѣстна л .  
**З**вѣра н но н бо е бо-  
 дѣ по вѣ дн тѣла на л ,  
 м шн р снѣ ет кш н з ба-  
 ва ше га оу снм хъ, бла го да-

рѣчен-



Са

рѣчен на л бо снн  
 емъ ти да ба  
 тво н бо го ро-  
 лице . но м-  
 кш н мѣ ша л  
 де р жа вѣ не по-  
 вѣ дн мѣ н , ш  
 вѣла кн на-  
 сѣ вѣ дѣ сво бо дн , да зо-  
 ке мѣ  
 ти : ра дн га не вѣ что не-  
 не вѣ-

стна.

СТНА Л.

**В**ЗРА́ И НОНЪ ВО Е БО ДѢ ПО БѢ ДН ТѢЛ НА Л,

КѢ ИЗБАВШЕ СЯ ѿ СМЪХЪ, БЛА ГО ДА СТВЕН-

НА Л

ВО СПИ СЪЕМЪ ТИ РА БИ ЧВО И БО ГО РО-

ДН ЦЕ, НО И КѢ И МЪЩА Л ДЕР-

ЖА БѢ НЕ ПО БѢ ДН-

МЪ И, ѿ ВЕЛЕНХЪ НАСЪ БѢ ДЪ

СВО БО ДН, ДА ЗО ВЕ МЪ ТИ: РА-

ДН СЯ НЕ БѢ СТО НЕ-

СѢ

СТ НА Л.

**С**ТІХІРА, ВЪ НЕДѢЛЮ ЦВѢТОНОСНЮ,  
НА ВЕЛИЦѢИ ВЕЧЕРНИ, СЛАВА, И НЫНѢ.

**Д**НЕ СЪ БЛА ГО ДАТЬ СВА ЧА ГѢ ДЪ-

ХА НА ГѢ СО БРА, И

ВСИ ВЗЕМШЕ КРЕ СТЬ ЧВО И, ГЛА ГО-

ЛѢ: БЛА ГО СЛО ВЕНЪ ГЛА ДИИ ВО

МА ГО СПО ДНЕ,

ѿ СЯ И НА БО

Ш НАХЪ.

**ВЪ ТЮЖДЕ НЕДѢЛЮ ЦВѢТОНОСНЮ**  
**НА ХВАЛИТЕХЪ, СЛАВА, И НЫНѢ.**

**П**РѢ ЖДЕ ШЕ ТИ ДНЕ И ПА СХИ, ПРИИ ДЕ



Іи свѣтъ во вѣдѣніи, и прѣстѣпниша кнѣмъ  
 Оубо ницаи егѡ, гла гомоще е мѡ: Гомо  
 по днѣ, гдѣ хощеши оубо то ба емъ ти и стн  
 Пасхѣ: онъ же по сла и хъ: и днѣ впрѣднѣ  
 н вѣсь, и ѡ вѣщѣхъ те че до вѣка скѡ дѣль во  
 дѣ но сла ца, по гдѣ днѣ те е мѡ, и до мѡ  
 Вла дѣ цѣ рцѣ те: Оубо чѣтель гла гомѡ, оубо те бѣ  
 со тво рѣ Пасхѣ со оубо те  
 ни кнѣ мо и мнѡ.

**Въ стѣи и великіи Понедѣльникъ, Вторникъ, и Среда,  
на Оугрени Тропарь, Гласъ, и.**

**С**е же нѣхъ гдѣ дѣтъ во по лѣ но щн, и блаженъ  
 рабъ е гомѡ ѡ вѣщѣхъ бдѣ ца, не до стѡннъ же



паки, е гомѡ ѡ вѣщѣхъ лѣнѣ ца сл. блѡ днѣ оубо  
 бѡ дѣ шѣ мо лѣ, снѡмъ не ѡ тѣ го ти ца,  
 да не смѣрти прѣ да на бѡ дѣ ши, и царѣ стѣ лѣ  
 внѣ за тво рѣ ши ца, но во спѣ нн, зо вѣ ши:  
 свѣ тѣ, стѣ стѣ, е и бѡ же, Бо го рѡ днѣ ца  
 ра днѣ по мнѣ лѣнѣ нѣсѣ.

**СЛАВА, ТОЖЕ:  
и НАИЧЕ ТОЖЕ,  
ИЗЪКОНЧЕВАН СНА:**

Бо го рѡ днѣ ца ра днѣ по мнѣ  
 лѣнѣ нѣ ца.

**Свѣтленъ, въ Понедѣльникъ во Вторникъ  
въ Среда, и Четвертокъ Страстныи.**

**Ч**ерто гѣ твои, спа се мой вѣждѣ  
 оубо кра шѣ ннѣ, и ѡ дѣ ждѣ не и мамѣ  
 да внѣ дѣ вѡнъ: проскѣ ти ми ѡ дѣ лѣ.

✠ ✠ ✠

ні є дѣши свѣто да в чє и спа мѣ ма .  
**Въ стѣнѣ и великѣи Четвертокъ на Оутрени ,**  
**Тропарь , Гласъ , ѿ .**

**Є**гда слабѣи оученици на оумовѣни и  
 бѣ чєи про свѣща хвѣста , то гда і ѿ да  
 сла чєи бѣи , сребро мѣ бѣи не дѣго бавѣ ѿ ма .  
 ча ше са , и безза кѣннимъ сѣ дѣ амъ те бѣ Пра .  
 бедна гѣ сѣ дѣ и прѣ да є чѣ . вѣ ждѣ и мѣ ни  
 ра чѣи те мѣ , снхѣ ра дѣи оудавлѣни є оупо .  
 чѣ бѣи в ша . бѣ жи не сѣ ты а дѣши , оу .  
 чѣи те мѣ та кѣ вѣ а дѣи зѣ в шы а : и же ѿ всѣхъ  
 бла гѣи Го спо ди сла ба те бѣ  
**Слаба , тѣи же : и Нѣи тѣ тѣи же , ѿ кончєвѣи снѣ :**  
 и же ѿ всѣхъ бла гѣи и Го .

✠ ✠ ✠

по ди сла ба те бѣи ма .  
**Въ стѣнѣ и великѣи Четвертокъ на Аутрени ,**  
**вѣи тѣи Херувимскѣи пѣни , и кѣнонѣи .**

**Б**ѣ чєи те бѣи чѣи и нѣи , днѣсѣ смѣ не Бѣи  
 при чѣстни ка ма при ми : не бѣо вѣа гѣи те бѣи мѣ  
 чѣи нѣо по вѣи мѣ ни лѣбѣ зѣ нѣи а чѣи дамъ и кѣ  
 і ѿ да , но и кѣи мѣз бѣо и нѣи кѣи и спѣ вѣ да и  
 чѣи : по ма ни ма Го спо ди бо чѣи тѣи и те бѣи  
 ма .

**Въ стѣнѣ и великѣи Пятѣокъ вѣи тѣи ,**  
**на стѣхѣовнахъ , Слаба , и Нѣи тѣ , Гласъ , є .**

**Т**е бѣи ѿ дѣи и ца го са свѣ .  
 томъ и кѣи мѣ .  
 зо и , снѣ мѣ і ѿ и фѣ



СЛАВѢ ВА СІИ КО ДІА ЭТ НА МО МО, НІ СВІ-

ДѢ ВЪ МѢ ПѢ ТВА НА ПА НЕ ПО ГРЕ БѢ-

НІЖЕ ОН НА, БЛА ГО И СЕ РА НАИ ПЛА ОУ МЪ ВО ГРА-

БѢ ПОДЪ Я ВІ ВІ ОЗ ДА МІ А ГЛА НА И ТІ ГО-

МІ А ЛІ ШЕ ОУ - ОН АР ПІА ИІ ВІ ПІА ОН ІІ Н І П

ВІ СІА ОУ ІІ ВІ МІ ОУ ВІ МНІБ

СЛАД ЧА ІІ ШІИ І Н І СІА ІІ СЕ, Е-

ГО ЖЕ ВМА ЛѢ СІА ЦЕ НА КРЕ СТѢ ВІ-

И МА ОУ ЗРѢ ВШЕЕ МІА-

КОМЪ Ш БЛА ГА ШЕ СІА, Н ЗЕМЛѢ

СТРА ХІ КО ЛЕ БА ШЕ СІА, Н

ІА З ДІ РА ШЕ СІА ЦЕР КІА БНА А ЗА-



ВѢ ОУТ О СІА: НО СЕ НА І НѢ ВІ ЖБ ЧЛ,

МЕ НѢ РА ДИ БО ЛЕ П О П О Д Е М-

ША ГО СМЕ РТЬ. КА-

КІА: КА-

КІА ПО ГРЕ БѢ ЧЛ БО ЖЕ МО НІ Н ІА КЛ-

КО П ПЛА ЦА НІ ЦЕ П СЕ ВІ І

ЧЛ? Н ІА КО И МА РЪ КА МА

ПІА КО ІНД СІА НЕ ЧЛѢ Н НО-

МЪ ЧКО Е МЪ ТѢ АР? Н ІА КІ А

ПѢ ІІНІ КО ІПО ІІ ЧВО Е МЪ Н-

СХО П ІІ А ДЪ ШЕ ДРЕ? РЕ ЛІ-

ЧА П СТРА СІА ЧВО А, ПѢ СНО-

10

СЛАВАНІ ПО ГРЕ БЄ ЗО ОНІ Е ТВО Є  
 СО ВО КРЕ СЕ НІ Е МЪ, ЗО ВМІ:  
 ГО ПО ДНІ: СЛА  
 ВА ТЕ БЄ

*Въ сѣдѣніи великѣмъ Судебѣ, надгробное.*

**Б**Е АН ЧА ЕМЪ ПЛ ЖИ БО ПЪ ДА В ЧЕ  
 ХРІ СТЕ, НА СЪ РА ДИ ВЧЕ РА ПО ГРЕ БЄ Н  
 НА ГО, ПРЕ ЧЕР ПѢ ВША ГО Н  
 Ѡ ЖИ ВЛАН ЦА ГО ПРЕ СЛА ВНО МЕ  
 П ТВА Л

*Стихи надгробни, даже до конца поютиа сѣце.*

**Б**ЛА ЖЕ НИ НЕ ПО РОУ НІ И ВПЪ ТИ, ХО ДЛ ЦІ И ВЗА  
 КО НѢ ГО СПО ДНИ.

Жизнь

11

ЖИЗНЬ БО ГРО БѢ ПО ЛО ЖНА СЛ Е СІ ХРІ СТЕ, Н АН  
 ГЕЛ СКА Л БѠ ННОТВА ОУ ЖА СА Х СЛ, СНИ ХОЖДЕ НІ Е  
 СЛА ВЩЕ ТВО Е

*Примѣвъ, в н.*

**Д**О СГО Н НО Е СТЬ БЕ АН ЧА ПН ПЛ  
 ЖИ БО ПЪ ДА Б ЧЕ ХРІ СТЕ, ВРА ЧА А ДО БА  
 СТЕ Р ША ГѠ, Н НА СІ ЛІ Е ДІ А БО  
 ЛЕ РА ЗО РН ВША ГѠ

*Примѣвъ, в н.*

**Р**О ДИ ВІ ПѢ СНИ ПО ГРЕ БЄ НІ И  
 ТВО Е МѢ ПРИ НО СІ ЩЕ ДЕ

*Въ сѣдѣніи великѣмъ Судебѣ на Оутрени,  
 по великомъ Славолюбіи, Стихирѣ, Глазѣ, Е.*

**П**РІН ДІ ТЕ ОУ БЛА ЖІ МЪ І Ѡ  
 СІ ФА ПРИ СНО ПА МАТ НА ГО

Сл.

Тропарі  
же  
сѣце:

внощи

✠ ✠ ✠

вно щн къ Пї лѧ ꙗко при ше дша,  
 и жи бо та всѣ хъ и спрѡ ен вша,  
 да-  
 ждѣ да ждѣ мн се гѡ  
 стѣра и на го, и же не и маѣтъ  
 гдѣ глабѣ по д кло нн ꙗко: дадѣ мн  
 се гѡ стѣра и на го, е-  
 го же оу че нн къ лѡ ка вѣн на смѣтъ  
 прѣ да дѣ: да ждѣ мн се гѡ стѣра-  
 и на го, е го же ма ти зрѣщи  
 на крѣ стѣ вн сѧ ца, ры да ю щн  
 во пї лѧ ше, и ма ꙗко рѣкн стѣра-

чаши

✠ ✠ ✠

ча ше: оу-  
 баи оу баи мнѣ ча-  
 до мо е! оу баи мнѣ свѣ те мо и, и оу-  
 ꙗко бо мо лѡ ко з лѡ блѣ н на л! сѣ-  
 ме ѡ ном бо прѣ лѣ че и но е вѣ-  
 рѣн со баи ца сѧ: ꙗко е се ра це  
 о рѣ жи е прѡ и дѣ. но  
 вѣ до стѣ во крѣ се нн л ꙗко е гѡ  
 пла чѣ прѣ ло жи. По кла на ем сѧ стѣра-  
 стѣ мѣ тво и мѣ хрї стѣ: по кла на ем-  
 сѧ стѣра стѣ тво и мѣ хрї стѣ: по кла-  
 на ем сѧ стѣра стѣ мѣ тво и мѣ хрї-

и и

стѣ

✠ ✠ ✠

иже, и сѣмъ бо...  
 иже се...  
**Въ тѣмъ же Сѣвѣтъ на Антирѣи**  
*Вмѣстѣ Анаѣи*

**Б**о иже се бо же сѣмъ же...  
*Вмѣстѣ Херѣмѣи Пѣни*

**Д**а мо я чѣтъ всѣмъ плоть челоу...  
 и да сто итъ со стѣ хъ и прѣ...  
**И**ни чѣтъ же се мнѣ е все бѣ да по мѣ...  
 шлѣ етъ. **Ц**а рѣ бо ца...  
 стѣмъ и цнхъ, и Го спѣ дѣ Го...  
**С**подстѣмъ и цнхъ. **П**ри хѣ дѣтъ за клѣ ти сѣ...  
 и да ти сѣ бо снѣ дѣ бѣ р на мѣ. **П**ре дѣ...  
 хѣ дѣтъ же се мѣ ли ца и н гѣл стѣ н со

всѣмъ

✠ ✠ ✠

СЛІ

всѣмъ на чѣ ломъ, и всѣ стѣ н...  
**М**но го о чѣ ти хѣ рѣ бѣ ми, и ше сто кан...  
 ла ти н се мѣ фѣ ми. **А**н ца...  
 за крѣмъ бѣ н ше, и по н ше прѣмъ, а...  
 ми лѣ та, а ми лѣ та, а ми лѣ та...  
**С**тѣхѣра, на Воскрѣсѣніи Хрѣтѣо, **И**же мѣмъ По сѣ и Пѣни.

**Б**о иже се и н сѣмъ ѿ грѣ бѣ, и...  
 ко же про ре чѣ, да дѣ на мѣ...  
 жи бѣтъ бѣ ч нѣ, и вѣ лѣ н ми лѣ стѣ...  
**И**же мѣмъ : На Воскрѣсѣніи Хрѣтѣо, **И**же мѣмъ По сѣ и Пѣни.

**А**н гѣмъ бо пѣ лѣ ше бѣ лѣ го да ти нѣ...  
 чѣмъ вѣ та лѣ дѣ бо рѣ дѣ сѣ, и пѣ ки...  
 ре нѣ рѣ дѣ сѣ, тво и снѣ бо иже се трѣ днѣ вѣнѣ

и н ѣ

ѿ грѣбѣ

ѿ грѣба, и мѣ чьмъ а бо з двѣ гнѣбныи, а ѿ  
дѣе вете ли че са.

**Свѣтленъ на Возкрѣсѣ Христоу.**

**П**ло чїи оу снѣвѣ и кѡ мѣртѣвѣ  
Ча рїи Гѡпо дн, чрї днѣ венѣ  
бо грѣ сѣз єи, и да ма бо з двѣ гѣ ѿ  
члїи, и оу пра зднѣвѣ смѣ рїтѣ. Па сѣха не  
гѣтѣ нї а, мї ра спа се нї є.

**Тропарь на пострѣженїи Монаховѣвѣ.**

**О**блїа ѡ тѣ ча ѿ верїи ми по тѣи са,  
блѣ д нѡ мо є и ждїхѣ жн тї є, и на бо бѣ  
т ство не н ждї блѣ мо є взм рѣ а ще дрѡ тѣво  
нхѣ спѣ

да не

да не презрїши се рдце: те вѣ бо Гѡпо дн оу ми лѣ  
нї емѣ зо вѣ: со грѣ шн хѣ ѡт че на Нѣ бо и прѣд  
гѡ бо ѡ спа нї ма.

**Пѣнь Херѡдїмская, и Молїтвїа Бже нашѣ, и  
Причастникѣ: ѡбычнѡ поѡтѣа на Подѡбенїи сїа:**

**И**же херѡдїи же херѡдїи мѣ, херѡдїи мѣ  
рѡдїи мѣ члїи нѡ ѡ бра зѣ нце, херѡдїи мѣ  
члїи нѡ ѡ бра зѣ нце, херѡдїи мѣ члїи нѡ  
ѡ бра зѣ нце, херѡдїи мѣ члїи нѡ ѡ  
бра зѣ нце.

**Животворящїи Трїцѣ прїстѣю пѣнь припѣвлюще,  
вѣакоє нынѣ житїенкоє ѡложимѣ попеченїе.  
И кѡ да Чрѣ вѡвхѣз подїмемѣ, и гѣлїкнми невиднмѡ  
ѡ до рѣногнма чїннми. Алїлїа,**

**И**же херѡдїи же херѡдїи мѣ, херѡдїи мѣ

и нѣ

Свї

4

12

✠ ✠ ✠

и нш ѿ бра зѣ нце, хе рѣ вѣ ми тѣ

и нш ѿ бра зѣ нце.

**И** же хе рѣ вѣ ми, и же хе рѣ

вѣ ми. **Б.** Тѣ и нш, хе рѣ вѣ ми тѣ и нш ѿ бра

зѣ нце, хе рѣ вѣ ми тѣ и нш ѿ бра зѣ нце.

**И** же хе рѣ вѣ ми, хе рѣ вѣ ми, и же

хе рѣ вѣ ми, хе рѣ вѣ ми, хе рѣ вѣ ми тѣ и нш

ѿ бра зѣ нце, хе рѣ вѣ ми тѣ и нш ѿ бра

зѣ нце.

**И** же хе рѣ вѣ ми, хе рѣ вѣ ми,

и же хе рѣ вѣ ми, тѣ и нш ѿ бра

зѣ нце, хе рѣ вѣ ми тѣ и нш ѿ

бра зѣ нце

✠ ✠ ✠

бра зѣ нце, хе рѣ вѣ ми тѣ и нш ѿ бра зѣ нце,

тѣ и нш ѿ бра зѣ нце.

**И** же хе рѣ вѣ ми **Б.** Тѣ и нш ѿ бра

зѣ нце, хе рѣ вѣ ми тѣ и нш ѿ бра зѣ нце.

**И** же хе рѣ вѣ ми, и же хе рѣ вѣ ми,

тѣ и нш, хе рѣ вѣ ми тѣ и нш ѿ бра зѣ

нце, хе рѣ вѣ ми тѣ и нш тѣ

и нш ѿ бра зѣ нце.

**И** же хе рѣ вѣ ми тѣ

и нш ѿ бра зѣ нце, **Б.** хе рѣ вѣ ми тѣ и нш ѿ

бра зѣ нце, **Б.** ѿ бра зѣ нце, хе рѣ вѣ ми

тѣ и нш ѿ бра зѣ нце, ѿ бра зѣ нце.

и же

✠ ✠ ✠

**Н** же хе рѣ бімы, хе рѣ бімы.

Та и нш, хе рѣ бімы та и нш ѿ бра-

зѣ н ше, хе рѣ бімы та и нш ѿ бра зѣ н ше.

**Н** же хе рѣ бімы, хе рѣ бімы. хе рѣ бімы та и нш, хе рѣ бімы та и нш ѿ бра-

зѣ н ше, та и нш ѿ бра зѣ н ше.

**Н** же хе рѣ бімы хе рѣ бімы, и же хе рѣ бімы, и же хе рѣ бімы, та и нш ѿ бра зѣ н ше ѿ бра зѣ н ше, та и нш ѿ бра зѣ н ше ѿ бра зѣ н ше.

ѿ бра зѣ н ше.

Да и похвалитца

✠ ✠ ✠

САІ

**Д**а и похвалитца оу стѣ на ша хва ле ні а тво.

е го го сподн, и кх да по е мѣ сла вѣ тво ѿ:

и кх спо до би лѣ е ии насѣ при участн ти еѣ стѣ мѣ

тво имѣ пре чн стѣи, безсмѣртнѣи, и жи во тво рѣ ци мѣ

та и нам: со бни дн насѣ во тво е и свѣ тѣ ни

вѣ днн по ѣ ча ти еѣ правдѣ тво еѣ. аа ли лѣ ѣа,

аа ли лѣ ѣа, а а ли лѣ ѣа.

*Пѣнь благодарственная, старш Амброзіа еписпа медіоланскаго.*

**Т**е бѣ бо га хва лим, те бѣ го спо да

и сповѣ дѣ мѣ. те бѣ пре вѣ чна го оу ца вѣ лѣ

зе ма лѣ ве ли ча етѣ. те бѣ вѣи а н ге ли,

те бѣ не ве са, и вѣл си ми. те бѣ хе рѣ би

ii

рѣ би ми



рѣ бѣ ми и се ра фѣ ми, не пре стѣ нны ми гла глы  
 взы ва ютъ: сла вѣ, сла вѣ,  
 сла вѣ, сла вѣ, Го спо да бо гѣ, са ва ѡ да, по а ны  
 съ тѣ не ве са и зе ма ѡ ве ли че стѣ сла вы  
 тво е ѡ. Те бѣ пре сла вныи ѡ.  
 по сто лскѣи ли кѣ, те бѣ Про ро че ско е  
 хва ле но е Чис ло, те бѣ хва ли тѣ  
 пре свѣ тло е Мѣ че ни че ско е во  
 ни стѣ. Те бѣ по всеи вѣ ле ннѣи и спо  
 вѣ де стѣ сла та ѡ че рковѣ, Оца не  
 по стѣ жи ма гѣ ве ли че стѣ, по кла на е ма го  
 тво е го и стѣн на го и ѣ ди но род на го Свѣ та,

и сла



сѣ

и сла та го оубѣ шѣ те ла дѣ ха. Ты ца рѣ  
 сла вы хри стѣ, ты От ца при сно съи ныи Свѣ е си,  
 ты ко из ба вѣ ни и прѣ е ма ѡ че ло вѣ ка,  
 не воз гнѣ ша са е си дѣ ви че ска гѣ че ва.  
 Ты ѡ до лѣ в сме р ти жа ло, ѡ ве рза ѡ е си вѣ рѣ  
 и шѣ мѣ ца рѣ тво не бе сно е, ты ѡ де си и бо га стѣ  
 дѣ ши во сла вѣ От чей, съ ді ѡ вѣ ри ши са при  
 ти. Те бѣ оубѣ про си, по мо зи ра бѣ мѣ,  
 тво и ма, и х же че стно и кро ви и крѣ пи лѣ е  
 си: спо до би со сла та ми тво и ми, вѣ че стно и  
 сла вѣ тво е и ца рѣ стѣ ва ти. Спа си лю ди  
 тво ѡ Го спо ди, и бла го сло ви до стѣ ѡ не

твоѣ



тво е, и спрѣвнѣ, и вознеши ихъ во вѣки.

во всѣ дни благо слово твоё, и во свѣтъ и мѣ.

твоё во вѣки, и вѣки къ вѣкамъ. Сподохъ Г-бо сподоби.

вѣнъ сей безгрѣха сохрани ти слава нѣмъ. оумно.

ло сердна над нами Г-бо сподоби, оумно ло сердна над.

нами, да вѣдѣтъ милое сердце твоё Г-бо сподоби.

над нами, якоже оупобѣдохъ на члѣна члѣна.

Г-бо сподоби оупобѣдохъ, да не постыдимся во вѣки.

ки, а мнѣ.

**Конецъ, и Бѣга Слава.**



# ОУКАЗАНІЕ

Ирмосовъ ѿ мнѣи вѣсѣ лѣта.

**Мѣсѣць Септември.**

**Пѣснь,**

	А.	Г.	Д.	Е.	С.	З.	И.	А.
Въ а. Де: Идикта, Гласъ, а.	І	І	І	І	І	І	І	І
Инь, С: Сумесона, Гласъ, и.	І	І	І	І	І	І	І	І
Въ б. Де: Гласъ, и.	І	І	І	І	І	І	І	І
Инь, Гласъ, тойже.	І	І	І	І	І	І	І	І
Въ г. Де: Гласъ, и.	І	І	І	І	І	І	І	І
Инь, Гласъ, тойже.	І	І	І	І	І	І	І	І
Въ д. Де: Гласъ, с.	І	І	І	І	І	І	І	І
Инь, Гласъ, а.	І	І	І	І	І	І	І	І
Въ е. Де: Гласъ, и.	І	І	І	І	І	І	І	І
Инь, Гласъ, а.	І	І	І	І	І	І	І	І
Въ з. Де: Гласъ, а.	І	І	І	І	І	І	І	І
Инь, Гласъ, тойже.	І	І	І	І	І	І	І	І
Въ и. Де: Гласъ, в.	І	І	І	І	І	І	І	І
Инь, Гласъ, и.	І	І	І	І	І	І	І	І
Въ ф. Де: Гласъ, в.	І	І	І	І	І	І	І	І
Инь, Гласъ, тойже.	І	І	І	І	І	І	І	І
Въ т. Де: Гласъ, и.	І	І	І	І	І	І	І	І
Инь, Гласъ, а.	І	І	І	І	І	І	І	І
Въ л. Де: Гласъ, в.	І	І	І	І	І	І	І	І
Инь, Гласъ, и.	І	І	І	І	І	І	І	І
Въ в. Де: Идѣніе праздника.	І	І	І	І	І	І	І	І
Инь, Гласъ, а.	І	І	І	І	І	І	І	І
Предпразднства, Гласъ, а.	І	І	І	І	І	І	І	І
Сѣгаша, Гласъ, е.	І	І	І	І	І	І	І	І
Въ а. Де: Гласъ, и.	І	І	І	І	І	І	І	І
Инь, Гласъ, тойже.	І	І	І	І	І	І	І	І
Въ б. Де: Празднство, Гласъ, и.	І	І	І	І	І	І	І	І
Инь, Сѣгаша, Гласъ, а.	І	І	І	І	І	І	І	І
Въ в. Де: Празднство, Гласъ, и.	І	І	І	І	І	І	І	І
Инь, Сѣгаша, Гласъ, и.	І	І	І	І	І	І	І	І
Сѣгаша Иссафата, Гласъ, б.	І	І	І	І	І	І	І	І
Въ г. Де: Празднство, Гласъ, и.	І	І	І	І	І	І	І	І
Инь, Гласъ, а.	І	І	І	І	І	І	І	І
Въ д. Де: Празднство, Гласъ, и.	І	І	І	І	І	І	І	І
Инь, Гласъ, в.	І	І	І	І	І	І	І	І
Въ е. Де: Празднство, Гласъ, и.	І	І	І	І	І	І	І	І
Инь, Гласъ, и.	І	І	І	І	І	І	І	І

МѢСЯЦЪ

Въ к.	Пра	Гласъ, н.	А	КА	ЛА	МА	НА	ОА	ПА
Въ ка.	Инь	Гласъ, а.	А	НИ	Л	МЗ	НГ	ОА	ПА
Въ ка.	Суданіе	Гласъ, б.	А	КА	ЛА	МА	НА	ОА	ПА
Въ ка.	Инь	Гласъ, а.	А	НИ	Л	МЗ	НГ	ОА	ПА
Въ кр.		Гласъ, с.	А	КА	ЛА	МА	НА	ОА	ПА
Въ ка.		Гласъ, н.	А	КА	ЛА	МА	НА	ОА	ПА
Въ кс.		Гласъ, с.	А	КА	ЛА	МА	НА	ОА	ПА
Въ кс.	Инь	Гласъ, а.	А	НИ	Л	МЗ	НГ	ОА	ПА
Въ кр.	Старо	Гласъ, н.	А	КА	ЛА	МА	НА	ОА	ПА
Въ кн.	Бцы	Гласъ, б.	А	КА	ЛА	МА	НА	ОА	ПА
Въ кн.	Старо	Гласъ, а.	А	НИ	Л	МЗ	НГ	ОА	ПА
Въ к.а.		Гласъ, н.	А	КА	ЛА	МА	НА	ОА	ПА
Въ л.		Гласъ, а.	А	НИ	Л	МЗ	НГ	ОА	ПА

МѢСЯЦЪ ОКТѢВРІИ.

Въ а.	Покро: П.	Гласъ, а.	А	КА	ЛА	МА	НА	ОА	ПА
	Сыхъ	Гласъ, н.	А	НИ	Л	МЗ	НГ	ОА	ПА
	Инь	Гласъ, с.	А	КА	ЛА	МА	НА	ОА	ПА
Въ б.		Гласъ, а.	А	НИ	Л	МЗ	НГ	ОА	ПА
Въ г.		Гласъ, н.	А	КА	ЛА	МА	НА	ОА	ПА
Въ д.		Гласъ, н.	А	КА	ЛА	МА	НА	ОА	ПА
Въ е.		Гласъ, а.	А	НИ	Л	МЗ	НГ	ОА	ПА
Въ з.		Гласъ, а.	А	НИ	Л	МЗ	НГ	ОА	ПА
Въ и.		Гласъ, а.	А	НИ	Л	МЗ	НГ	ОА	ПА
Въ ф.		Гласъ, с.	А	КА	ЛА	МА	НА	ОА	ПА
Въ т.		Гласъ, а.	А	НИ	Л	МЗ	НГ	ОА	ПА
Въ л.		Гласъ, с.	А	КА	ЛА	МА	НА	ОА	ПА
Въ а.	Инь	Гласъ, тонже.	А	НИ	Л	МЗ	НГ	ОА	ПА
Въ б.	Инь	Гласъ, н.	А	КА	ЛА	МА	НА	ОА	ПА
Въ г.	Инь	Гласъ, а.	А	НИ	Л	МЗ	НГ	ОА	ПА
Въ д.	Инь	Гласъ, а.	А	НИ	Л	МЗ	НГ	ОА	ПА
Въ е.	Параске:	Гласъ, с.	А	КА	ЛА	МА	НА	ОА	ПА
Въ з.	Инь	Гласъ, н.	А	НИ	Л	МЗ	НГ	ОА	ПА
Въ и.	Инь	Гласъ, б.	А	КА	ЛА	МА	НА	ОА	ПА
Въ ф.	Инь	Гласъ, а.	А	НИ	Л	МЗ	НГ	ОА	ПА
Въ т.		Гласъ, а.	А	НИ	Л	МЗ	НГ	ОА	ПА
Въ л.		Гласъ, б.	А	КА	ЛА	МА	НА	ОА	ПА

Въ и.

ОКТѢВРІИ

Въ и.		Гласъ, н.	А	КА	ЛА	МА	НА	ОА	ПА
Въ ф.		Гласъ, б.	А	КА	ЛА	МА	НА	ОА	ПА
Въ к.	Инь	Гласъ, с.	А	КА	ЛА	МА	НА	ОА	ПА
Въ ка.		Гласъ, б.	А	КА	ЛА	МА	НА	ОА	ПА
Въ кс.		Гласъ, б.	А	КА	ЛА	МА	НА	ОА	ПА
Въ кр.	Инь	Гласъ, н.	А	КА	ЛА	МА	НА	ОА	ПА
Въ ка.		Гласъ, а.	А	НИ	Л	МЗ	НГ	ОА	ПА
Въ кс.		Гласъ, н.	А	КА	ЛА	МА	НА	ОА	ПА
Въ кр.	Трдеа	Гласъ, с.	А	КА	ЛА	МА	НА	ОА	ПА
Въ ка.	Инь	Гласъ, а.	А	НИ	Л	МЗ	НГ	ОА	ПА
Въ кс.	Инь	Гласъ, н.	А	КА	ЛА	МА	НА	ОА	ПА
Въ кр.	Инь	Гласъ, а.	А	НИ	Л	МЗ	НГ	ОА	ПА
Въ кн.	Мчнкъ	Гласъ, а.	А	НИ	Л	МЗ	НГ	ОА	ПА
Въ кн.	Инь	Гласъ, н.	А	КА	ЛА	МА	НА	ОА	ПА
Въ тонже.	мчнцы	Гласъ, а.	А	НИ	Л	МЗ	НГ	ОА	ПА
Въ к.а.	Инь	Гласъ, н.	А	КА	ЛА	МА	НА	ОА	ПА
Въ л.		Гласъ, н.	А	КА	ЛА	МА	НА	ОА	ПА
Въ ла.	Инь	Гласъ, а.	А	НИ	Л	МЗ	НГ	ОА	ПА

МѢСЯЦЪ НОБМВРІИ.

Въ а.		Гласъ, с.	А	КА	ЛА	МА	НА	ОА	ПА
Въ б.	Инь	Гласъ, а.	А	НИ	Л	МЗ	НГ	ОА	ПА
Въ г.		Гласъ, а.	А	НИ	Л	МЗ	НГ	ОА	ПА
Въ д.	Инь	Гласъ, тонже.	А	НИ	Л	МЗ	НГ	ОА	ПА
Въ е.	Инь	Гласъ, а.	А	НИ	Л	МЗ	НГ	ОА	ПА
Въ з.		Гласъ, н.	А	КА	ЛА	МА	НА	ОА	ПА
Въ и.		Гласъ, а.	А	НИ	Л	МЗ	НГ	ОА	ПА
Въ ф.	Инь	Гласъ, б.	А	КА	ЛА	МА	НА	ОА	ПА
Въ т.	Инь	Гласъ, тонже.	А	НИ	Л	МЗ	НГ	ОА	ПА
Въ л.		Гласъ, а.	А	НИ	Л	МЗ	НГ	ОА	ПА
Въ а.		Гласъ, а.	А	НИ	Л	МЗ	НГ	ОА	ПА

Инь,



	ПѢСНЬ,	А.	Г.	А.	Б.	В.	Н.	А.
Въ а.	Инь, Пове: Гласъ, с.	а	г	а	б	в	н	а
Въ б.	Празника, Гласъ, а.	а	г	а	б	в	н	а
Въ в.	Инь, Стѣна, Гласъ, а.	а	г	а	б	в	н	а
Въ г.	Инь, Пра: Гласъ, в.	а	г	а	б	в	н	а
<b>МѢСЯЦЪ ІАННУАРІЙ.</b>								
Въ а.	Инь, Гласъ, в.	а	г	а	б	в	н	а
Въ б.	на Пове: Гласъ, в.	а	г	а	б	в	н	а
	Инь, гласъ, тонже.	а	г	а	б	в	н	а
	На Оутрени, Гласъ, в.	а	г	а	б	в	н	а
	Инь, Гласъ, н.	а	г	а	б	в	н	а
Въ г.	На Пове: Гласъ, в.	а	г	а	б	в	н	а
	Инь, Гласъ, с.	а	г	а	б	в	н	а
	На Оутрени, Гласъ, а.	а	г	а	б	в	н	а
	Инь, Гласъ, н.	а	г	а	б	в	н	а
Въ д.	На Пове: Гласъ, с.	а	г	а	б	в	н	а
	На Оутрени, Гласъ, с.	а	г	а	б	в	н	а
	Инь, Стагш, Гласъ, в.	а	г	а	б	в	н	а
Въ е.	На Пове: Гласъ, с.	а	г	а	б	в	н	а
	На Оутрени, Гласъ, а.	а	г	а	б	в	н	а
	Стѣна, Гласъ, в.	а	г	а	б	в	н	а
Въ з.	Инь, Гласъ, в.	а	г	а	б	в	н	а
	Инь, Гласъ, тонже.	а	г	а	б	в	н	а
Въ и.	Ирмоси вчерашній.	а	г	а	б	в	н	а
Въ н.	Празника, Гласъ, в.	а	г	а	б	в	н	а
	Стѣна, Гласъ, в.	а	г	а	б	в	н	а
Въ а.	Пра: Гласъ, в.	а	г	а	б	в	н	а
	Стагш, Гласъ, в.	а	г	а	б	в	н	а
Въ б.	Празника, Гласъ, в.	а	г	а	б	в	н	а
	Стагш, Гласъ, а.	а	г	а	б	в	н	а
Въ в.	Пра: Гласъ, в.	а	г	а	б	в	н	а
	Стагш, Гласъ, в.	а	г	а	б	в	н	а
Въ г.	Пра: Гласъ, в.	а	г	а	б	в	н	а
	Стѣна, Гласъ, в.	а	г	а	б	в	н	а
Въ д.	Инь, Пра: Гласъ, в.	а	г	а	б	в	н	а
	Стѣна, Гласъ, а.	а	г	а	б	в	н	а
Въ е.	Инь, Пра: Гласъ, в.	а	г	а	б	в	н	а
	Стѣна, Гласъ, а.	а	г	а	б	в	н	а
Въ з.	Инь, Пра: Гласъ, в.	а	г	а	б	в	н	а
	Стѣна, Гласъ, а.	а	г	а	б	в	н	а
Въ и.	Инь, Пра: Гласъ, в.	а	г	а	б	в	н	а
	Стѣна, Гласъ, а.	а	г	а	б	в	н	а
Въ н.	Инь, Пра: Гласъ, в.	а	г	а	б	в	н	а
	Стѣна, Гласъ, а.	а	г	а	б	в	н	а

	ПѢСНЬ,	А.	Г.	А.	Б.	В.	Н.	А.
Въ а.	Инь, Гласъ, н.	а	г	а	б	в	н	а
Въ б.	Инь, Гласъ, а.	а	г	а	б	в	н	а
Въ в.	Инь, Гласъ, а.	а	г	а	б	в	н	а
Въ г.	Инь, Гласъ, н.	а	г	а	б	в	н	а
Въ д.	Инь, Гласъ, н.	а	г	а	б	в	н	а
Въ е.	Инь, гласъ, тонже.	а	г	а	б	в	н	а
Въ з.	Гласъ, а.	а	г	а	б	в	н	а
Въ и.	Гласъ, с.	а	г	а	б	в	н	а
Въ н.	Гласъ, н.	а	г	а	б	в	н	а
Въ а.	Бцы, Гласъ, н.	а	г	а	б	в	н	а
Въ б.	Инь, Гласъ, а.	а	г	а	б	в	н	а
Въ в.	Гласъ, в.	а	г	а	б	в	н	а
Въ г.	Бцы, Гласъ, н.	а	г	а	б	в	н	а
Въ д.	Гласъ, н.	а	г	а	б	в	н	а
Въ е.	Гласъ, с.	а	г	а	б	в	н	а
Въ з.	Гласъ, а.	а	г	а	б	в	н	а
Въ и.	Бцы, Гласъ, в.	а	г	а	б	в	н	а
Въ н.	Гласъ, н.	а	г	а	б	в	н	а
Въ а.	Бцы, Гласъ, в.	а	г	а	б	в	н	а
Въ б.	Гласъ, н.	а	г	а	б	в	н	а
Въ в.	Гласъ, а.	а	г	а	б	в	н	а
Въ г.	Бцы, Гласъ, в.	а	г	а	б	в	н	а
Въ д.	Гласъ, н.	а	г	а	б	в	н	а
Въ е.	Гласъ, а.	а	г	а	б	в	н	а
Въ з.	Гласъ, н.	а	г	а	б	в	н	а
Въ и.	Гласъ, н.	а	г	а	б	в	н	а
Въ н.	Гласъ, н.	а	г	а	б	в	н	а
<b>МѢСЯЦЪ ФЕВРУАРИЙ.</b>								
Въ а.	Ирмоси: Гласъ, а.	а	г	а	б	в	н	а
Въ б.	Стагш, Гласъ, н.	а	г	а	б	в	н	а
Въ в.	Гласъ, г.	а	г	а	б	в	н	а
Въ г.	Пра: н с:	а	г	а	б	в	н	а
Въ д.	Стагш, Гласъ, с.	а	г	а	б	в	н	а
Въ е.	Стагш, Гласъ, в.	а	г	а	б	в	н	а
Въ з.	Стагш, Гласъ, с.	а	г	а	б	в	н	а
Въ и.	Стагш, Гласъ, а.	а	г	а	б	в	н	а
Въ н.	Инь, Гласъ, с.	а	г	а	б	в	н	а
	Стагш, Гласъ, н.	а	г	а	б	в	н	а
	Пра: гласъ, тонже.	а	г	а	б	в	н	а
Въ а.	Гласъ, н.	а	г	а	б	в	н	а
Въ б.	Гласъ, с.	а	г	а	б	в	н	а
Въ в.	Гласъ, а.	а	г	а	б	в	н	а
Въ г.	Гласъ, н.	а	г	а	б	в	н	а
Въ д.	Гласъ, в.	а	г	а	б	в	н	а
Въ е.	Гласъ, а.	а	г	а	б	в	н	а
Въ з.	Гласъ, н.	а	г	а	б	в	н	а
Въ и.	Гласъ, с.	а	г	а	б	в	н	а
Въ н.	Гласъ, н.	а	г	а	б	в	н	а

	ПѢСНЬ,	А.	Г.	Д.	Е.	С.	З.	И.	А.
Въ А.	Гласъ, А.	А	НИ	А	МО	МО	ОА	НС	ИГ
Въ Б.	Гласъ, Н.	Б	НИ	ЛА	МО	НА	ОА	ОЗ	ИП
Въ В.	Гласъ, Н.	В	КС	А	МО	МО	ОА	ОА	ИП
Въ Г.	Гласъ, Н.	Г	НИ	А	МО	МО	ОА	ОА	ИП
Въ Д.	Гласъ, Н.	Д	НИ	КН	МО	МО	ОА	ОА	ИП
Въ Е.	Гласъ, Б.	Е	А	КА	МО	МО	ОА	ОА	ИП
Въ Ж.	Гласъ, Б.	Ж	А	КА	МО	МО	ОА	ОА	ИП
Въ З.	Гласъ, С.	З	А	КА	МО	МО	ОА	ОА	ИП
Въ И.	Гласъ, Б.	И	А	КА	МО	МО	ОА	ОА	ИП
Въ К.	Гласъ, А.	К	А	КА	МО	МО	ОА	ОА	ИП
Въ Л.	Гласъ, А.	Л	А	КА	МО	МО	ОА	ОА	ИП
Въ М.	Гласъ, А.	М	А	КА	МО	МО	ОА	ОА	ИП
Въ Н.	Гласъ, А.	Н	А	КА	МО	МО	ОА	ОА	ИП
Въ О.	Гласъ, А.	О	А	КА	МО	МО	ОА	ОА	ИП
Въ П.	Гласъ, А.	П	А	КА	МО	МО	ОА	ОА	ИП

МѢСАЦЪ МАРТЪ.

Въ А.	Гласъ, Б.	А	А	КА	МО	МО	ОА	НА	ОА
Въ Б.	Гласъ, А.	Б	НИ	ЛА	МО	МО	ОА	ОН	ОА
Въ Г.	Гласъ, А.	Г	А	КА	МО	МО	ОА	ОГ	ОА
Въ Д.	Гласъ, Н.	Д	А	КА	МО	МО	ОА	НС	ОА
Въ Е.	Гласъ, Н.	Е	А	КА	МО	МО	ОА	НС	ОА
Въ Ж.	Гласъ, А.	Ж	А	КА	МО	МО	ОА	НА	ОА
Въ З.	Гласъ, А.	З	А	КА	МО	МО	ОА	НА	ОА
Въ И.	Гласъ, А.	И	А	КА	МО	МО	ОА	НА	ОА
Въ К.	Гласъ, А.	К	А	КА	МО	МО	ОА	НА	ОА
Въ Л.	Гласъ, А.	Л	А	КА	МО	МО	ОА	НА	ОА
Въ М.	Гласъ, А.	М	А	КА	МО	МО	ОА	НА	ОА
Въ Н.	Гласъ, А.	Н	А	КА	МО	МО	ОА	НА	ОА
Въ О.	Гласъ, А.	О	А	КА	МО	МО	ОА	НА	ОА
Въ П.	Гласъ, А.	П	А	КА	МО	МО	ОА	НА	ОА
Въ И.	Гласъ, А.	И	А	КА	МО	МО	ОА	НА	ОА
Въ К.	Гласъ, А.	К	А	КА	МО	МО	ОА	НА	ОА
Въ Л.	Гласъ, А.	Л	А	КА	МО	МО	ОА	НА	ОА
Въ М.	Гласъ, А.	М	А	КА	МО	МО	ОА	НА	ОА
Въ Н.	Гласъ, А.	Н	А	КА	МО	МО	ОА	НА	ОА
Въ О.	Гласъ, А.	О	А	КА	МО	МО	ОА	НА	ОА
Въ П.	Гласъ, А.	П	А	КА	МО	МО	ОА	НА	ОА

	ПѢСНЬ,	А.	Г.	Д.	Е.	С.	З.	И.	А.
Въ Кн.	Гласъ, Б.	А	НИ	А	МО	МО	ОА	НС	ИГ
Въ Кд.	Гласъ, А.	Б	НИ	ЛА	МО	НА	ОА	ОЗ	ИП
Въ Л.	Гласъ, Н.	В	КС	А	МО	МО	ОА	ОА	ИП
Въ М.	Гласъ, Н.	Г	НИ	А	МО	МО	ОА	ОА	ИП

МѢСАЦЪ АПРІЛІИ

Въ А.	Гласъ, А.	А	НИ	ЛА	МО	МО	ОА	НА	ОА
Въ Б.	Гласъ, Н.	Б	А	КА	МО	МО	ОА	НА	ОА
Въ Г.	Гласъ, Б.	Г	А	КА	МО	МО	ОА	НА	ОА
Въ Д.	Гласъ, Б.	Д	А	КА	МО	МО	ОА	НА	ОА
Въ Е.	Гласъ, А.	Е	А	КА	МО	МО	ОА	НА	ОА
Въ Ж.	Гласъ, Н.	Ж	А	КА	МО	МО	ОА	НА	ОА
Въ З.	Гласъ, Н.	З	А	КА	МО	МО	ОА	НА	ОА
Въ И.	Гласъ, Г.	И	А	КА	МО	МО	ОА	НА	ОА
Въ К.	Гласъ, Н.	К	А	КА	МО	МО	ОА	НА	ОА
Въ Л.	Гласъ, Н.	Л	А	КА	МО	МО	ОА	НА	ОА
Въ М.	Гласъ, А.	М	А	КА	МО	МО	ОА	НА	ОА
Въ Н.	Гласъ, Н.	Н	А	КА	МО	МО	ОА	НА	ОА
Въ О.	Гласъ, А.	О	А	КА	МО	МО	ОА	НА	ОА
Въ П.	Гласъ, Н.	П	А	КА	МО	МО	ОА	НА	ОА
Въ И.	Гласъ, Н.	И	А	КА	МО	МО	ОА	НА	ОА
Въ К.	Гласъ, А.	К	А	КА	МО	МО	ОА	НА	ОА
Въ Л.	Гласъ, Б.	Л	А	КА	МО	МО	ОА	НА	ОА
Въ М.	Гласъ, А.	М	А	КА	МО	МО	ОА	НА	ОА
Въ Н.	Гласъ, А.	Н	А	КА	МО	МО	ОА	НА	ОА
Въ О.	Гласъ, А.	О	А	КА	МО	МО	ОА	НА	ОА
Въ П.	Гласъ, А.	П	А	КА	МО	МО	ОА	НА	ОА

МѢСАЦЪ МАІИ

Въ А.	Гласъ, Н.	А	НИ	ЛА	МО	МО	ОА	НА	ОА
Въ Б.	Гласъ, Н.	Б	А	КА	МО	МО	ОА	НА	ОА



ПѢСНЬ,

Въ а.	Гласъ, а.	а	а	а	а	а	а	а	а
Въ і.	МѢСЯЦЪ, Гласъ, е.	а	а	а	а	а	а	а	а
	АВГУСТЪ, Гласъ, а.	а	а	а	а	а	а	а	а
	Инь, Гласъ, б.	а	а	а	а	а	а	а	а
Въ аі.	Гласъ, н.	а	а	а	а	а	а	а	а
Въ ві.	Гласъ, а.	а	а	а	а	а	а	а	а
	Инь, Гласъ, н.	а	а	а	а	а	а	а	а
Въ гі.	Инь, Гласъ, в.	а	а	а	а	а	а	а	а
Въ ді.	Инь, Гласъ, н.	а	а	а	а	а	а	а	а
Въ еі.	Стѣгъ, Гласъ, н.	а	а	а	а	а	а	а	а
	Инь, Гласъ, с.	а	а	а	а	а	а	а	а
Въ зі.	Гласъ, н.	а	а	а	а	а	а	а	а
Въ зі.	Гласъ, н.	а	а	а	а	а	а	а	а
Въ ні.	Гласъ, а.	а	а	а	а	а	а	а	а
Въ аі.	Гласъ, а.	а	а	а	а	а	а	а	а
	Инь, Гласъ, тѣмже.	а	а	а	а	а	а	а	а
Въ в.	Стѣгъ, Гласъ, б.	а	а	а	а	а	а	а	а
	Инь, Гласъ, н.	а	а	а	а	а	а	а	а
Въ ка.	Гласъ, а.	а	а	а	а	а	а	а	а
	Инь, Гласъ, н.	а	а	а	а	а	а	а	а
Въ кв.	Гласъ, н.	а	а	а	а	а	а	а	а
	Инь, Гласъ, тѣмже.	а	а	а	а	а	а	а	а
Въ кг.	Гласъ, а.	а	а	а	а	а	а	а	а
Въ ба.	МѢСЯЦЪ, Гласъ, н.	а	а	а	а	а	а	а	а
	МѢСЯЦЪ, Гласъ, а.	а	а	а	а	а	а	а	а
	Инь, Гласъ, н.	а	а	а	а	а	а	а	а
Въ кс.	Гласъ, а.	а	а	а	а	а	а	а	а
Въ кс.	Гласъ, н.	а	а	а	а	а	а	а	а
Въ кз.	Гласъ, б.	а	а	а	а	а	а	а	а
Въ кн.	Гласъ, а.	а	а	а	а	а	а	а	а
Въ ба.	Гласъ, а.	а	а	а	а	а	а	а	а
Въ а.	Гласъ, б.	а	а	а	а	а	а	а	а
Въ ла.	Стѣгъ, Гласъ, в.	а	а	а	а	а	а	а	а

МѢСЯЦЪ АВГУСТЪ.

Въ а.	Гласъ, с.	а	а	а	а	а	а	а	а
Въ б.	Гласъ, н.	а	а	а	а	а	а	а	а
Въ г.	Гласъ, н.	а	а	а	а	а	а	а	а
Въ д.	Гласъ, в.	а	а	а	а	а	а	а	а
Въ е.	Прѣра, Гласъ, а.	а	а	а	а	а	а	а	а

Стѣгъ

ПѢСНЬ,

Въ с.	Стѣгъ, Гласъ, н.	а	а	а	а	а	а	а	а
	Гласъ, а.	а	а	а	а	а	а	а	а
Въ з.	Инь, Гласъ, н.	а	а	а	а	а	а	а	а
Въ з.	Прѣра, Гласъ, а.	а	а	а	а	а	а	а	а
Въ н.	Стѣгъ, Гласъ, с.	а	а	а	а	а	а	а	а
	Прѣра, Гласъ, н.	а	а	а	а	а	а	а	а
Въ а.	Стѣгъ, Гласъ, а.	а	а	а	а	а	а	а	а
	Прѣра, Гласъ, н.	а	а	а	а	а	а	а	а
Въ і.	Прѣра, Гласъ, н.	а	а	а	а	а	а	а	а
	Стѣгъ, Гласъ, а.	а	а	а	а	а	а	а	а
Въ аі.	Прѣра, Гласъ, а.	а	а	а	а	а	а	а	а
	Стѣгъ, Гласъ, а.	а	а	а	а	а	а	а	а
Въ ві.	Прѣра, Гласъ, н.	а	а	а	а	а	а	а	а
	Стѣгъ, Гласъ, н.	а	а	а	а	а	а	а	а
Въ гі.	Идѣніе, прѣра, Гласъ, н.	а	а	а	а	а	а	а	а
Въ аі.	Прѣра, Гласъ, е.	а	а	а	а	а	а	а	а
	Стѣгъ, Гласъ, н.	а	а	а	а	а	а	а	а
Въ еі.	Инь, Гласъ, а.	а	а	а	а	а	а	а	а
	Гласъ, а.	а	а	а	а	а	а	а	а
Въ зі.	Прѣра, Гласъ, а.	а	а	а	а	а	а	а	а
Въ зі.	Прѣра, Гласъ, а.	а	а	а	а	а	а	а	а
	Стѣгъ, Гласъ, в.	а	а	а	а	а	а	а	а
Въ ні.	Прѣра, Гласъ, а.	а	а	а	а	а	а	а	а
	Стѣгъ, Гласъ, н.	а	а	а	а	а	а	а	а
Въ аі.	Прѣра, Гласъ, а.	а	а	а	а	а	а	а	а
	Стѣгъ, Гласъ, тѣмже.	а	а	а	а	а	а	а	а
Въ в.	Прѣра, Гласъ, а.	а	а	а	а	а	а	а	а
	Стѣгъ, Гласъ, а.	а	а	а	а	а	а	а	а
Въ ка.	Прѣра, Гласъ, а.	а	а	а	а	а	а	а	а
	Стѣгъ, Гласъ, н.	а	а	а	а	а	а	а	а
Въ кв.	Прѣра, Гласъ, а.	а	а	а	а	а	а	а	а
	Стѣгъ, Гласъ, а.	а	а	а	а	а	а	а	а
Въ кг.	Идѣніе, прѣра, Гласъ, н.	а	а	а	а	а	а	а	а
Въ ба.	Гласъ, н.	а	а	а	а	а	а	а	а
Въ кс.	Гласъ, а.	а	а	а	а	а	а	а	а
	Инь, Гласъ, тѣмже.	а	а	а	а	а	а	а	а
Въ кз.	Гласъ, с.	а	а	а	а	а	а	а	а
Въ кз.	Гласъ, н.	а	а	а	а	а	а	а	а
Въ кн.	Гласъ, н.	а	а	а	а	а	а	а	а
Въ ба.	Гласъ, н.	а	а	а	а	а	а	а	а
	Инь, Гласъ, тѣмже.	а	а	а	а	а	а	а	а
Въ а.	Гласъ, н.	а	а	а	а	а	а	а	а
Въ ла.	Гласъ, н.	а	а	а	а	а	а	а	а
	Инь, Гласъ, а.	а	а	а	а	а	а	а	а

**Ірмоси Трїсѡди Постны.**

**ПѢСНЬ,**

	А.	Б.	Г.	Д.	Е.	С.	З.	И.	Н.
Въ Нѡвѣд: сына, Гласъ, в.	а	б	в	г	д	е	с	з	и
Въ Сѹбботѣ матонѣ: Гласъ, н.	а	б	в	г	д	е	с	з	и
Въ Нѡвѣд матонѣ: Гласъ, с.	а	б	в	г	д	е	с	з	и
Въ Пѣлиникѣ сырныи Гласъ, а.	а	б	в	г	д	е	с	з	и
Въ Вторникѣ сыр: Гласъ, а.	а	б	в	г	д	е	с	з	и
Инь, Ірмосъ, Гласъ, в.	а	б	в	г	д	е	с	з	и
Въ Средѣ Сѹбботѣ, Гласъ, а.	а	б	в	г	д	е	с	з	и
Трїпѣница, Гласъ, в.	а	б	в	г	д	е	с	з	и
Въ Четврто сырныи, Гласъ, в.	а	б	в	г	д	е	с	з	и
Въ Пато сырныи Гласъ, н.	а	б	в	г	д	е	с	з	и
Трїпѣница: Гласъ, н.	а	б	в	г	д	е	с	з	и
Въ Сѹбботѣ сыронѣ: Гласъ, н.	а	б	в	г	д	е	с	з	и
Въ Нѡвѣд сыронѣ: Гласъ, с.	а	б	в	г	д	е	с	з	и
Въ Пѣлиникѣ а. поста. Гласъ, в.	а	б	в	г	д	е	с	з	и
Въ тойже на Повечері: Гласъ, с.	а	б	в	г	д	е	с	з	и
Въ Вторникѣ, а. Гласъ, в.	а	б	в	г	д	е	с	з	и
Инь, Гласъ, в.	а	б	в	г	д	е	с	з	и
Въ тойже на пове: Гласъ, с.	а	б	в	г	д	е	с	з	и
Въ Средѣ, а. Гласъ, в.	а	б	в	г	д	е	с	з	и
Въ тойже на пове: Гласъ, с.	а	б	в	г	д	е	с	з	и
Инь, гласъ тойже	а	б	в	г	д	е	с	з	и
Въ Четвертокѣ, а. Гласъ, в.	а	б	в	г	д	е	с	з	и
На Повечеріи, Гласъ, с.	а	б	в	г	д	е	с	з	и
Въ Патока, а. Гласъ, в.	а	б	в	г	д	е	с	з	и
Въ тойже С: аѡ: Гласъ, н.	а	б	в	г	д	е	с	з	и
Въ Сѹбботѣ, а. Гласъ, а.	а	б	в	г	д	е	с	з	и
Въ Недѣлѣ, а. Гласъ, а.	а	б	в	г	д	е	с	з	и
Въ Пѣлиникѣ, в. Гласъ, с.	а	б	в	г	д	е	с	з	и
Въ Вторникѣ, в. Гласъ, н.	а	б	в	г	д	е	с	з	и
Инь, Гласъ, н.	а	б	в	г	д	е	с	з	и
Въ Средѣ, в. Гласъ, г.	а	б	в	г	д	е	с	з	и
Въ Четвертокѣ, в. Гласъ, с.	а	б	в	г	д	е	с	з	и
Въ Патока, в. Гласъ, в.	а	б	в	г	д	е	с	з	и
Въ Сѹбботѣ, в. Гласъ, г.	а	б	в	г	д	е	с	з	и
Въ Пѣлиникѣ, г. Гласъ, н.	а	б	в	г	д	е	с	з	и
Въ Вторникѣ, г. Гласъ, а.	а	б	в	г	д	е	с	з	и
Инь, Гласъ, г.	а	б	в	г	д	е	с	з	и
Въ Средѣ, г. Гласъ, в.	а	б	в	г	д	е	с	з	и
Въ Четвертокѣ, г. Гласъ, с.	а	б	в	г	д	е	с	з	и
Въ Патока, г. Гласъ, а.	а	б	в	г	д	е	с	з	и
Въ Сѹбботѣ, г. Гласъ, н.	а	б	в	г	д	е	с	з	и

Въ Нѡвѣд



**ПѢСНЬ,**

	А.	Б.	Г.	Д.	Е.	С.	З.	И.	Н.
Въ Нѡвѣд, в. Гласъ, а.	а	б	в	г	д	е	с	з	и
Въ Пѣлиникѣ, а. Гласъ, г.	а	б	в	г	д	е	с	з	и
Въ Вторникѣ, а. Гласъ, а.	а	б	в	г	д	е	с	з	и
Инь, Гласъ, н.	а	б	в	г	д	е	с	з	и
Въ Средѣ, а. Гласъ, а.	а	б	в	г	д	е	с	з	и
Инь трїпѣница, Гласъ, а.	а	б	в	г	д	е	с	з	и
Въ Четврто, а. Гласъ, в.	а	б	в	г	д	е	с	з	и
Въ Пато, а. Гласъ, н.	а	б	в	г	д	е	с	з	и
Инь трїпѣница, Гласъ, а.	а	б	в	г	д	е	с	з	и
Въ Сѹбботѣ, а. Гласъ, а.	а	б	в	г	д	е	с	з	и
Въ Пѣлиникѣ, в. Гласъ, в.	а	б	в	г	д	е	с	з	и
Въ Вторникѣ, в. Гласъ, г.	а	б	в	г	д	е	с	з	и
Инь, Гласъ, в.	а	б	в	г	д	е	с	з	и
Въ Средѣ, в. Гласъ, в.	а	б	в	г	д	е	с	з	и
Въ Четврто, в. Гласъ, с.	а	б	в	г	д	е	с	з	и
Инь, Гласъ, тойже.	а	б	в	г	д	е	с	з	и
Инь трїпѣница, Гласъ, н.	а	б	в	г	д	е	с	з	и
Въ Пато, в. Гласъ, с.	а	б	в	г	д	е	с	з	и
Въ Сѹбботѣ, в. Гласъ, а.	а	б	в	г	д	е	с	з	и
Инь Четвртокъ: Гласъ, в.	а	б	в	г	д	е	с	з	и
Въ Пѣлиникѣ, с. Гласъ, а.	а	б	в	г	д	е	с	з	и
Въ Вторникѣ, с. Гласъ, с.	а	б	в	г	д	е	с	з	и
Инь, Гласъ, в.	а	б	в	г	д	е	с	з	и
Въ Средѣ, с. Гласъ, г.	а	б	в	г	д	е	с	з	и
Въ Четврто, с. Гласъ, с.	а	б	в	г	д	е	с	з	и
Въ Патока, с. Гласъ, н.	а	б	в	г	д	е	с	з	и

**Ірмоси Трїсѡди Цвѣтныа.**

Въ Пѣлиникѣ на пове: Гласъ, а.	а	б	в	г	д	е	с	з	и
Въ Сѹбботѣ: аѡ: Гласъ, н.	а	б	в	г	д	е	с	з	и
Инь, Гласъ, тойже.	а	б	в	г	д	е	с	з	и
Въ Нѡвѣд вѣбѣт Гласъ, а.	а	б	в	г	д	е	с	з	и
На повечеріи, Гласъ, н.	а	б	в	г	д	е	с	з	и
Въ Пѣлиникѣ, Гласъ, в.	а	б	в	г	д	е	с	з	и
На повечеріи, Гласъ, н.	а	б	в	г	д	е	с	з	и
Инь, Гласъ, тойже.	а	б	в	г	д	е	с	з	и
Въ Вторникѣ, Гласъ, в.	а	б	в	г	д	е	с	з	и
На повечеріи, Гласъ, в.	а	б	в	г	д	е	с	з	и
Въ Средѣ, Гласъ, в.	а	б	в	г	д	е	с	з	и
На повечеріи, Гласъ, с.	а	б	в	г	д	е	с	з	и
Въ Четврто, Стрѣ: Гласъ, с.	а	б	в	г	д	е	с	з	и
На повечеріи, Гласъ, н.	а	б	в	г	д	е	с	з	и

ПѢСНЬ

**ПѢСНЬ,**

	А.	Б.	В.	Г.	Д.	Е.	Ж.	З.	И.
Въ Пѣ: Стра: Глазъ, с.	А	Б	В	Г	Д	Е	Ж	З	И
На Повечеріи, Глазъ, с.	А	Б	В	Г	Д	Е	Ж	З	И
Въ Свѣтѣ: въ: Глазъ, с.	А	Б	В	Г	Д	Е	Ж	З	И
На повечеріи, Глазъ, с.	А	Б	В	Г	Д	Е	Ж	З	И
Въ Нѣю Ѡв: Глазъ, а.	А	Б	В	Г	Д	Е	Ж	З	И
Въ Нѣю Мѣро: Глазъ, в.	А	Б	В	Г	Д	Е	Ж	З	И
Въ Нѣю Разсла: Глазъ, г.	А	Б	В	Г	Д	Е	Ж	З	И
Въ Свѣд Препод: Глазъ, д.	А	Б	В	Г	Д	Е	Ж	З	И
Интъ, Глазъ, н.	А	Б	В	Г	Д	Е	Ж	З	И
Въ Нѣю Сама: Глазъ, а.	А	Б	В	Г	Д	Е	Ж	З	И
Въ Нѣю Слѣпо: Глазъ, е.	А	Б	В	Г	Д	Е	Ж	З	И
Въ Чѣвері: вон: Глазъ, е.	А	Б	В	Г	Д	Е	Ж	З	И
Интъ, Глазъ, а.	А	Б	В	Г	Д	Е	Ж	З	И
Нѣю С: Оцъ, Глазъ, с.	А	Б	В	Г	Д	Е	Ж	З	И
Въ Свѣтѣ З: Глазъ, н.	А	Б	В	Г	Д	Е	Ж	З	И
Въ Нѣю н: цы. Глазъ, з.	А	Б	В	Г	Д	Е	Ж	З	И
Интъ, Глазъ, а.	А	Б	В	Г	Д	Е	Ж	З	И
На повечеріи, Глазъ, а.	А	Б	В	Г	Д	Е	Ж	З	И
Въ Нѣю вѣ: С: Глазъ, н.	А	Б	В	Г	Д	Е	Ж	З	И
Въ Чѣв: Сухарі: Глазъ, в.	А	Б	В	Г	Д	Е	Ж	З	И
Въ Пѣ: Сор: П. Б. Глазъ, с.	А	Б	В	Г	Д	Е	Ж	З	И

**І Р М О С Н Ѡ В Ц Ы Н Ы.**

	А.	Б.	В.	Г.	Д.	Е.	Ж.	З.	И.
Пероѡ, - - - Глазъ, с.	А	Б	В	Г	Д	Е	Ж	З	И
Апѡд ѡдноѡ, Глазъ, н.	А	Б	В	Г	Д	Е	Ж	З	И
Апѡѡмъ мноѡимъ, Глазъ, а.	А	Б	В	Г	Д	Е	Ж	З	И
Сѡмъ ѡдноѡ, Глазъ, с.	А	Б	В	Г	Д	Е	Ж	З	И
Сѡѡмъ мноѡимъ, Глазъ, н.	А	Б	В	Г	Д	Е	Ж	З	И
Пѡпѡноѡ ѡдноѡ, Глазъ, н.	А	Б	В	Г	Д	Е	Ж	З	И
Пѡпѡнымъ мноѡимъ, Глазъ, в.	А	Б	В	Г	Д	Е	Ж	З	И
Мѡнѡѡ ѡдноѡ, Глазъ, е.	А	Б	В	Г	Д	Е	Ж	З	И
Мѡченникѡмъ, Глазъ, е.	А	Б	В	Г	Д	Е	Ж	З	И
Сѡщенноѡмъ: ѡн: Глазъ, в.	А	Б	В	Г	Д	Е	Ж	З	И
Сѡщенноѡмъ: мноѡимъ, Глазъ, а.	А	Б	В	Г	Д	Е	Ж	З	И
Пѡпѡноѡмъ: ѡн: Глазъ, с.	А	Б	В	Г	Д	Е	Ж	З	И
Пѡпѡноѡмъ: мноѡимъ, Глазъ, а.	А	Б	В	Г	Д	Е	Ж	З	И
Мѡченицѡѡ ѡдноѡ, Глазъ, н.	А	Б	В	Г	Д	Е	Ж	З	И
Мѡщѡѡмъ мноѡимъ: Глазъ, а.	А	Б	В	Г	Д	Е	Ж	З	И
Пѡпѡноѡѡ женѡѡ, Глазъ, н.	А	Б	В	Г	Д	Е	Ж	З	И
Пѡпѡнымъ женѡѡмъ, Глазъ, н.	А	Б	В	Г	Д	Е	Ж	З	И
Пѡпѡноѡмъ: ѡдноѡ, Глазъ, н.	А	Б	В	Г	Д	Е	Ж	З	И
Сѡщенноѡспѡѡѡѡ: ѡн: Глазъ, в.	А	Б	В	Г	Д	Е	Ж	З	И
Бѡѡ мѡщѡѡѡмъ, Глазъ, н.	А	Б	В	Г	Д	Е	Ж	З	И
Вѡѡѡѡѡ Бѡѡѡ, Глазъ, в.	А	Б	В	Г	Д	Е	Ж	З	И

**КОНЕЦЪ, БѢ СЛАВА.**

2-32  
506  
ОКМ Вл. Гр. VIII 1842

**ПѢСНЬ,**

	А.	Б.	В.	Г.	Д.	Е.	Ж.	З.	И.
Въ Пѣ Стра: Гласъ , с.	а	б	в	г	д	е	ж	з	и
На Повечеріи , Гласъ , с.	а	б	в	г	д	е	ж	з	и
Въ Свѣтѣ: въ Гласъ , с.	а	б	в	г	д	е	ж	з	и
На повечеріи , Гласъ , с.	а	б	в	г	д	е	ж	з	и
Въ Нѣю Ѡв: Гласъ , а.	а	б	в	г	д	е	ж	з	и
Въ Нѣю Мѣрѣ: Гласъ , в.	а	б	в	г	д	е	ж	з	и
Въ Нѣю Разсла: Гласъ , г.	а	б	в	г	д	е	ж	з	и
Въ Свѣд Препод: Гласъ , д.	а	б	в	г	д	е	ж	з	и
Инь , Гласъ , и.	а	б	в	г	д	е	ж	з	и
Въ Нѣю Сама: Гласъ , а.	а	б	в	г	д	е	ж	з	и
Въ Нѣю Слѣпо: Гласъ , б.	а	б	в	г	д	е	ж	з	и
Въ Чверѣ: Вон: Гласъ , в.	а	б	в	г	д	е	ж	з	и
Инь , Гласъ , а.	а	б	в	г	д	е	ж	з	и
Нѣю С: Оцѣ, Гласъ , с.	а	б	в	г	д	е	ж	з	и
Въ Свѣтѣ з. Гласъ , н.	а	б	в	г	д	е	ж	з	и
Въ Нѣю и цы. Гласъ , з.	а	б	в	г	д	е	ж	з	и
Инь , Гласъ , а.	а	б	в	г	д	е	ж	з	и
На повечеріи , Гласъ , а.	а	б	в	г	д	е	ж	з	и
Въ Нѣю въ С: Гласъ , н.	а	б	в	г	д	е	ж	з	и
Въ Чверѣ: Бухарі: Гласъ , в.	а	б	в	г	д	е	ж	з	и
Въ Пѣ: Сб: П. Б. Гласъ , с.	а	б	в	г	д	е	ж	з	и

**І Р М О С Н Ѡ Б Ц И Н Н Ѡ**

Перокъ , - - - Гласъ , с.	а	б	в	г	д	е	ж	з	и
Аплъ ѡдноиъ , Гласъ , н.	а	б	в	г	д	е	ж	з	и
Аплъ мнѣгимъ , Гласъ , а.	а	б	в	г	д	е	ж	з	и
Слѣю ѡдноиъ , Гласъ , с.	а	б	в	г	д	е	ж	з	и
Слѣю мнѣгимъ , Гласъ , н.	а	б	в	г	д	е	ж	з	и
Пропномъ ѡдноиъ , Гласъ , н.	а	б	в	г	д	е	ж	з	и
Пропнымъ мнѣгимъ , Гласъ , в.	а	б	в	г	д	е	ж	з	и
Мчнкѣ ѡдноиъ , Гласъ , е.	а	б	в	г	д	е	ж	з	и
Мченикамъ , Гласъ , е.	а	б	в	г	д	е	ж	з	и
Сщенномъ: ѡн: Гласъ , в.	а	б	в	г	д	е	ж	з	и
Сщенномъ: мнѣгимъ Гласъ , а.	а	б	в	г	д	е	ж	з	и
Пропномъ: ѡн: Гласъ , с.	а	б	в	г	д	е	ж	з	и
Пропномъ: мнѣгимъ Гласъ , а.	а	б	в	г	д	е	ж	з	и
Мченицѣ ѡдноиъ Гласъ , н.	а	б	в	г	д	е	ж	з	и
Мчницамъ мнѣгимъ: Гласъ , а.	а	б	в	г	д	е	ж	з	и
Пропной женѣ , Гласъ , н.	а	б	в	г	д	е	ж	з	и
Пропнымъ женамъ Гласъ , н.	а	б	в	г	д	е	ж	з	и
Пропномъ: ѡдноиъ, Гласъ , н.	а	б	в	г	д	е	ж	з	и
Сщенносповѣ: ѡн: Гласъ , в.	а	б	в	г	д	е	ж	з	и
Безмездникъмъ , Гласъ , н.	а	б	в	г	д	е	ж	з	и
Ванѣна Бцы , Гласъ , в.	а	б	в	г	д	е	ж	з	и

**Конецъ, Бгъ Слава.**

2-32  
506  
PKM Bx. VIII 1842

